ZDARMA

BOHUTÍNSKÝ ZPRAVODAJ

26. ročník číslo 1 červenec 2020

- POZVÁNKA NA TRADIČNÍ BOHUTÍNSKOU POUŤ
- SLOVO STAROSTY
- ZE ZÁZNAMŮ KRONIKY
- ZÁPIS FINANČNÍHO VÝBORU
- KNIHOVNA, SOUTĚŽ - NESOUTĚŽ
- KŘÍŽOVKA
- SPOLEČENSKÁ RUBRIKA
- MATEŘSKÁ ŠKOLA
- ZÁKLADNÍ ŠKOLA
- SDH
- SPORTOVNÍ RUBRIKA
- MYSLIVECKÝ SPOLEK
- VČELAŘSKÝ SPOLEK
- OSTATNÍ ČLÁNKY
- SPOLEK ŘIMBABA
- FOTOKRONIKA

OBEC BOHUTÍN SRDEČNĚ ZVE
NA TRADIČNÍ BOHUTÍNSKOU POUŤ
24. - 26. ČERVENCE 2020

PÁTEK | 24. 7. 2020

AREÁL POŽÁRNÍ NÁDRŽE
a AREÁL SK LITAVANU BOHUTÍN:

22:00 | Zpívající vodní fontána - požární nádrž

22:30 | Ohňostroj - požární nádrž

23:00 | Oldies párty - areál SK Litavan Bohutín

SOBOTA | 25. 7. 2020

13:30 | Hornické odpoledne na Dole Řimbaba

od 14:00 - do ... | Posezení u piva

na návsi ve stanu u hasičské zbrojnice

17:00 | Kulturní a sportovní program na hřišti SK Litavan Bohutín

NEDĚLE | 26. 7. 2020

11:00 | Slavnostní mše - kostel sv. Maří Magdalény

14:00 | pouťový miniútok

| O pohár starosty obce - turnaj v malé kopané

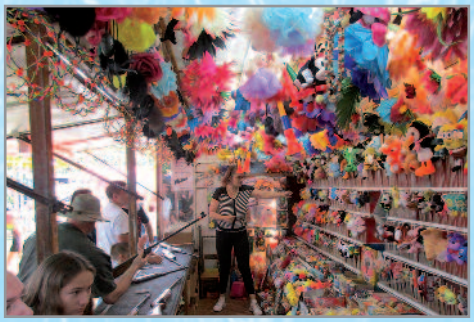

Pouťové atrakce na návsi a občerstvení zajištěno po celý víkend.

SLOVO STAROSTY

Vážení spoluobčané, čtenáři Bohutínského zpravodaje, návštěvníci naší obce,

okolnosti minulých týdnů a měsíců nám „malinko“ udělaly čáru přes rozpočet prakticky ve všech oblastech našich životů. Někdo nemohl do práce, někdo naopak do práce musel více než kdy jindy. Kdo by před půl rokem tušil, jaká omezení nejen u nás, ale v celém světě na nás budou čekat. Říká se, že na všem špatném se vždy najde něco dobrého. Tím dobrým může třeba být samotné vnímání krásy a hodnoty našeho bezprostředního okolí v podobě krásné přírody, lesů, rybníků, sportovních areálů a mnoho dalšího. Doufejme, že máme před sebou jenom krásné dny léta, klidnou dovolenou, děti co nejvíce zážitků, veselí i odpočinku. Všichni načerpejme dostatek energie a zapomeňme na starosti všedních dnů a snažme se užít letního počasí co nejvíce. A já pevně věřím, že v Bohutíně, Havírně, Vysoké Peci i Tisové nám bude přát krásné počasí.

Když se ohlédnu za uplynulými měsíci, byly přes různá omezení naplněné prací, odpočinkem a organizací různých akcí, na které jsme si již za léta jejich trvání zvykli, těšíme se na ně a považujeme je za součást našeho života.

Opakovaně píši, co se nám podařilo, co se nám podařilo méně a na čem obec pracuje v současné době. I když hodnotit byste měli spíše vy.

Všichni obdrželi do svých schránek „kalendář akcí“ na letošní rok a byl opětovně vydán stolní kalendář.

Podle mého mínění se určitě vydařil masopustní průvod, výstup na Zavírku, Brdská 25 a slavnost vítání občánků. Pohádkový les a jarní setkání seniorů byly přeloženy. A bohužel některé akce musely být úplně zrušeny. Dnes se můžeme těšit na nadcházející pouťové oslavy a jednotlivé akce konající se ve 2. polovině roku.

Výstavba chodníku podél silnice I/18 je již minulostí, v současnosti probíhá největší investiční akce letošního roku v západní části Bohutína - oprava nevyhovující dešťové kanalizace, místní komunikace a výstavba chodníku v podobě II. etapy. Na základě vyhlášeného výběrového řízení z 8 uchazečů zvítězila firma Lesostavby Třeboň. Probíhající stavba by měla být dokončena do 30. září 2020. Předpokládáme získání finanční dotace z Krajského úřadu Středočeského kraje ve výši 1,7 mil. Kč z programu POV.

Modernizace probíhá i v obou sportovních areálech, a to přesto, že samotná sportovní činnost byla značně v 1. polovině letošního roku omezena. V současnosti, v době prázdnin, byla také zahájena oprava vnitřních prostor budovy školy, která by měla být dokončena v polovině srpna tohoto roku.

Byly opraveny místní komunikace balenným asfaltem, provedena úprava vodotečí, probíhala a probíhá běžná údržba veškerého movitého majetku a údržba majetku nemovitého, byla zakoupena nová technika na údržbu zeleně v obci. Údržbě zeleně je věnována značná pozornost, jsou udržovány parčíky, hřbitov i ostatní plochy, pravidelně probíhá sekání trávy a v době vegetačního klidu jsou ošetřovány také stromy a keře. A samozřejmě je prováděno mnoho dalších prací včetně pravidelného úklidu v obci, na které si všichni rádi zvykli.

Byl vypracován rozpočtový výhled obce do roku 2023, zastupitelstvo obce jej schválilo dne 29. 6. 2020, který opět počítá s investicemi do infrastruktury obce z vlastních prostředků a získaných dotací.

Největšími stavebními akcemi, na nichž se pracuje a budou součástí obecního rozpočtu v nadcházejících letech, je: II. etapa modernizace školní zahrady, úprava okolí základní školy a kostela, stavební úpravy samotné budovy základní školy, dokončení modernizace vodohospodářského majetku, zahájení výstavby II. etapy splaškové kanalizace v části Vysoká Pec, podpora výstavby domovních čistíren dle schválených pravidel a další.

Historicky jsme nejblíže výstavbě Jihovýchodního obchvatu a započetí generální opravy komunikace I/18 – investor ŘSD ČR, opravy tělesa hráze Vysokopeckého rybníka – investor Svazek pro vodovody a kanalizace. Na základě neúspěšného jednání s krajským úřadem ohledně výstavby domu pro seniory a domácí péčí obec započala jednání se soukromým sektorem. Pokud se vše podaří, obec by dala k dispozici pouze obecní pozemek na stavbu s požadavkem přednostního umístění našich spoluobčanů, ubytování a služby by byly za ceny srovnatelné se státními zařízeními.

Mimo jiné při psaní tohoto článku právě probíhá v zasedací místnosti budovy OÚ jednání ohledně založení místní organizace rybářů s možností vzniku nového rybářského kroužku při základní škole.

Modernizací v letošním roce projde i areál dolu Řimbaba, který je z velké části vlastněn obcí. Taktéž v současnosti probíhá komplexní pozemková úprava v katastrálním území Bohutín plně hrazená z finančních prostředků Pozemkového úřadu ČR.

Z pozice členství ve Svazku obcí Podbrdského regionu, kde jsme opět úspěšně otevřeli Fabiánovu stezku, byť nám počasí tak úplně nepřálo, pracujeme společnými silami na vydání kalendáře na rok 2021 současně s rokem 2022. Rád bych zdůraznil, že Svazek, jehož jsme členem, nemá zájem žádných nových staveb nacházejících se v budoucnu na území vyhlášené CHKO Brdy.

Aktuálně probíhající změna územního plánu č. 1 se týká z větší části pouze změny využití bývalého areálu Rudných dolů, dnes výrobní areál v soukromém majetku z využití pro nerušící výrobu na využití pro bydlení.

Z finančního hlediska obce si stačí pozorně přečíst zápis finančního a kontrolního výboru, který je součástí tohoto čísla BZ.

Bohužel v obci se nám nevyhnuly ani nepříjemné záležitosti, jako byly povodně vzniklé z velkého množství srážek v krátké době. Byť práce na protipovodňových opatřeních

a běžná údržba probíhá průběžně v celém roce, v samotné západní části Bohutína nás velmi zazlobila. Nutno poděkovat hlavně bohutínským hasičům, ale i mnoha dalším, kteří neváhali a ihned se zapojili do pomoci druhým a ochránili nejen zdraví, ale i majetek.

Někdy nám může připadat, že každý zná svá práva, ale na povinnosti se zapomíná.

Buďme hrdí na ty, kteří u nás žijí léta nebo se přistěhovali v nedávné době, ale jsou ochotni se zapojit do dění v obci jakýmkoliv způsobem a možnostmi, a tak přispět ke zvelebení našich domovů a jejich okolí. Poděkování patří i těm, kteří jsou trpěliví při jednotlivých omezeních, která se většinou týkají právě probíhajících stavebních prací a úprav. Budeme rádi, když občané navštíví obecní úřad i jednání Zastupitelstva obce Bohutín, jako je tomu doposud. Rádi zodpovíme všechny dotazy.

Přeji nám všem, abychom si ve zdraví užili letní prázdniny plné pohody a společně oslavili tradiční bohutínskou pouť s pestrým programem. Dále je nově připraven letní tábor pro děti v areálu tenistů, tradičně u Vysokopeckého rybníka pohádková louka, neckyáda a letní kino a v neposlední řadě v areálu Řimbaby zářijové klání „Zelňačky“.

Za celou obec Vám přejeme krásné léto,
zdraví a jen samé radosti.
Ladislav Turek, starosta obce

Z HISTORIE BOHUTÍNSKÉHO ZPRAVODAJE

Od Bohutínského občasníku k Bohutínskému zpravodaji aneb jak s nimi šel čas.

Během let jsme si všichni zvykli, že před poutí a před Vánocemi dostaneme do schránky Bohutínský zpravodaj, kde se dozvíme, co se v obci v uplynulém období přihodilo i to, co se v nejbližší době chystá. Stejně jsme si zvykli, že ve schránce máme začátkem kalendářního roku Kalendář akcí, které mají proběhnout a my si je můžeme dát do svého plánu. Bylo tomu tak ale vždycky? Jak to všechno s obecním zpravodajstvím začalo?

Na podzim roku 1994 proběhly komunální volby, od 1. prosince začalo pracovat nové obecní zastupitelstvo a v roce 1995 vyšel **Bohutínský občasník - „0“ číslo 1995.** Prodával se v místních obchodech za 3,-Kč a byl o něj velký zájem. O datu vydání můžeme spekulovat, ale uzávěrka byla dne 27. 5. 1995 a k tomuto datu měl Bohutín 1471 obyvatel, z toho 720 mužů a 751 žen. Z rubrik zde byly např. Starosti starosty, Zprávy z „Radnice“, To napsala kronika, Bohutínský genus – rozhovory se zajímavými lidmi, Drbnička i zprávy o kultuře a sportu nebo pozvánka na jednání zastupitelstva obce. Zároveň zde byla výzva ke spolupráci všem občanům. Z dochovaného „0“ čísla není zřejmé, kdo za myšlenkou vydávat Bohutínský občasník stál a kdo ji realizoval.

Jisté je, že začátkem prázdnin roku 1995 již vyšlo „řádné“ 1. číslo Bohutínského občasníku s obdobnými rubrikami, jen Genus se změnil na Žijí mezi námi – zajímaví lidé kolem nás. Objevily se zprávy z mateřské i základní školy, zprávy SDH, zprávy z Litavanu, apod. A pozvánka na pouť spojenou se svátkem sv. Maří Magdaleny. Do konce roku 1995 vyšla ještě dvě čísla Bohutínského občasníku, jedno pravděpodobně v říjnu a další v prosinci. Bylo více příspěvků a pod nimi se objevila jména autorů, objevovalo se také

stále více reprodukcí fotografií. A v říjnovém čísle se dozvídáme i jména členů redakční rady Bohutínského občasníku – Josef Benda, Věra Bělská, Václava Čápová a víme tedy, kdo stál u jeho zrodu. V prosinci došlo ke zvýšení ceny na 5,- Kč.

Bohutínský občasník tak byl vydáván OÚ v roce 1995 (celkem 4 čísla), v roce 1996 (celkem 4 čísla), v roce 1997 vyšlo číslo jediné (v průběhu července) a na podzim 1998 před komunálními volbami další číslo. Zde nacházíme informaci, že krásné kresby na titulní straně každého čísla symbolizující roční období jsou dílem paní Evy Stehlíkové. Dozvídáme se i to, že technické zázemí občasníku poskytuje obecní úřad a základní škola (počítač k přepisování příspěvků, kopírky, tiskárna), a že několik čísel vzniklo i na kopírce v mateřské škole.

Po komunálních volbách na podzim 1998 došlo ke změně ve vedení a zastupitelstvu obce. Zároveň se objevila snaha, aby Bohutín měl „informační médium“, které by vycházelo pravidelně a přinášelo občanům zprávy, které potřebují mít. A tak se zrodil čtvrtletník **Bohutínský zpravodaj (BZ),** který bezesporu na Bohutínský občasník navazuje. Jako první vyšlo v únoru 1999 mimořádné číslo, které představilo nové zastupitelstvo obce, informovalo o cílech BZ, zvalo občany na oslavy 620. výročí první písemné zmínky o Bohutíně a všichni ho dostali zdarma do schránek. První řádné číslo vyšlo v březnu 1999. BZ nebyl kopírovaný, ale tištěný v Tiskárně J. Krákora. A pak se stalo, že vyšel BZ v prosinci 2003 a pak měl

pauzu. Až v listopadu roku 2004 začal vycházet BZ opět pravidelně. Jedenkrát měsíčně v menším formátu (A5), někteří dopisovatelé již poskytovali příspěvky psané na počítači, příspěvky psané rukou byly přepisovány na počítači v obecní knihovně a tiskl se na kopírce na OÚ. Stále se prodával v obchodech za cenu 3,- Kč a vydáván byl v počtu 300 výtisků. Situace se však stávala z hlediska objemu ruční práce a času neúnosnou (výtisky se skládaly ručně a sešívaly obyčejnou kancelářskou sešívačkou). Samozřejmě také kvalita tisku na PC s následným kopírováním na kopírce byla nižší, nebylo možné dobře reprodukovat fotografie, apod. Přesto zájem občanů byl značný, někdy se dokonce musely výtisky přidělávat a jako perličku si dovolím uvést, že někteří mu začali přezdívat „samizdat“. A tak časem bylo rozhodnuto, že se BZ opět vrátí k profesionálnímu tisku v tiskárně a v březnu 2005 byla obnovena spolupráce s Tiskárnou J. Krákora. Zároveň začal BZ vycházet opět 4x ročně.

A jak šel čas, obsah BZ se rozšiřoval, objevovalo se stále více příspěvků, fotografií, informací a pozvánek, rozšiřoval se počet dopisovatelů. Z černobílého tisku se stal tisk barevný a vzhledem k rozsahu se z BZ stal téměř časopis, který vychází od roku 2009 v červenci a v prosinci. Nejprve se prodával stále v místních obchodech a od roku 2012 dostávají BZ občané do svých schránek bezplatně. Najít ho mohou čtenáři také v knihovně, v kostele sv. Maří Magdaleny, apod. Poslední číslo z prosince 2019 mělo 50 stran a vydáno bylo v počtu 950 výtisků. Za zmínku jistě stojí i to, že BZ je registrován Ministerstvem kultury ČR pod číslem MK ČR E 15726 a jeho tzv. povinné výtisky jsou uloženy v souladu se zákonem třeba v Národní knihovně v Praze. A stále jej tiskne Tiskárna J. Krákora a vydává OÚ Bohutín.

Někdo si možná řekne, Bohutínský zpravodaj .....ale i za ním se skrývá, alespoň podle mého názoru, zajímavý příběh, který je součástí místa kde jsme doma.

A tak, pokud byste měli zájem seznámit se s Bohutínským občasníkem i Bohutínským zpravodajem, není nic jednoduššího. Stačí zajít do obecní knihovny, kde jsou všechna čísla uložena a jsou čtenářům přístupná ke studiu v knihovně. Není možné si je půjčovat domů.

PhDr. Eva Kubíková

Z KRONIKY OBCE

NAHLÉDNĚME DO OBECNÍ KRONIKY I. A II. DÍLU A PŘIPOMEŇME SI, JAK SE ŽILO A CO JE PSÁNO V LÉTECH PADESÁTÝCH

V Bohutínském zpravodaji č. 2 z roku 2018 jsme si v kostce připomněli, jak se vyvíjel život od r. 1830 přes léta válečná, prvorepubliková až do období, kdy nás sužovala další válečná léta II. světové války.

Roku 1939 neutěšené poměry způsobily přerušení prací a plánů a taktéž psaní obecní kroniky. Patrně strachem a nejistotou byly zničeny i doklady a poznámky ke kronice. Kroniky byly odvezeny k uskladnění do Prahy a vrátily se až po osvobození.

Pokračování kroniky a další zápisy byly psány podle paměti kronikáře a dle ostatních kronik, zejména podle školní kroniky. Život se pomalu rozbíhal, tísnivě a nejistě. Utrpěl i život spolkový, osvětový a kulturní....

„Po období toužebného osvobození se pomalu se rozbíhala léta, kdy bylo potřeba rozvíjet výstavbu republiky a podporovat lepší budoucnost směrem k uskutečnění socializace.“

4. května 1947 na společné schůzi MNV a zástupců obcí Vysoké Pece, Tisové, Kozičína, Horního a Dolního Lázu, Narysova a Vysoké byly projednány společné zájmy:

- uvedení pekárny v Bohutíně do provozu,
- zřízení poradny pro matky a kojence,
- asfaltování silnice vedoucí Bohutínem a Vysokou Pecí,
- oprava nebo stavba nové školy,

- stavba dráhy z Plzně do Brna,
- přestavba školních záchodů.

Všechny tyto práce měly být provedeny ve „ Dvouletce“ Gottwaldovy vlády.
Na stavbu železnice z Plzně do Brna byl zaslán příspěvek 1 000,- Kč Ing Hofmistrovi do Rožmitálu. Sokol se připravoval na Všesokolský slet do Prahy.

Rok 1948 – 1949:
- ve vedení obce se vystřídali předsedové Josef Macan (1948) a Miloslav Zikán (1949),
- válcovala se nová silnice mezi Bohutínem a Havírnou s pokračováním na Vysokou Pec,
- byla provedena pozemková reforma, podle zákona a stanoven přípravný výbor JZD (16.8.1948)
- svých živností se vzdalo pět živnostníků z Bohutína a Havírny (označováno termínem znárodnění),
- v provozu byly ponechány hostince „U Černíků“, „U Vaňků“ a „Lidový dům“ – Plzeňka – měl být kulturní dům,
- komunisté se zasloužili o přípravný výbor JZD a ČSM, byla založena odbočka „Rady žen“, Svaz československo-sovětského přátelství a místní skupina Českosl. červeného kříže,
- v sokolovně nebo u sokolovny (v přírodním divadle) se stále hrála představení ochotníků.

V roce 1950:
- se vzdal živnosti obchodnické Alois Pečený z Bohutína a Josef Milec z Havírny,
- 1. května 1950 se národní výbor přestěhoval do místnosti v domě p. J. Bambase v Bohutíně č. 27,
- znělka pro místní rozhlas byla objednána u p. Františka Suchého, ředitele škol z Prahy, (měla to být znělka hornické písně z 16. stol.), místní rozhlas byl dán do provozu,
- v suterénu domu č.27 byla zřízena družstevní prádelna,
- 1. ledna 1950 bylo založeno JZD I. typu, hospodařit se mělo na obecních pozemcích,
- 5. července 1950 po úderu blesku, vyhořel kostel sv. Máří Magdalény v Bohutíně,

Kněz Jan Vrba žádal vládu, Státní úřad pro věci církevní, národní výbor krajský, okresní
i místní o součinnost a o pomoc při obnově vyhořelé památky. Psal dopis i p. Martě Gottwaldové. Velkou pomoc poskytly Rudné doly a místní občané – řemeslníci.
Do zimy se podařilo pokrýt „presbytář“ = kněžiště.
Celá historie kostela je zachycena na tabulích v kostele. Je možné je zhlédnout každou neděli při otevření kostela a stejné tabule je možné vidět i v regionálním muzeu na Řimbabě.

Rok 1951
- v Dělnickém domě „Plzeňka“ bylo zajištěno ubytování pro brigádníky pracující na dole Štefanik, (Rudolfka),
- Okresní konference KSČ vyhodnotila práci zdejšího MNV mezi nejlepší na okrese. Bylo stanoveno poslat pozdravný telegram Ústřednímu výboru do Prahy k 30. výročí založení KSČ.
- bylo urgováno dostavění silnice z Bohutína na Vysokou,
- zrušeno bylo námezdní mletí ve mlýně p. Václava Achače,
- obecní vodovod převzala správa vodohospodářské služby Beroun. Jednalo se se Středočeskými rudnými doly o zřízení vodovodu ze struh pro Havírnu,
- na školní zahradě byly postaveny prozatímní záchody a do budoucna, po úpravě školní budovy, budou postaveny záchody zděné přímo při budově tak, jak jsou postaveny do současné doby.

V roce 1952
- předsedou MNV (Místního národního výboru) byl zvolen Václav Kupec,

místopředsedou Josef Kříž, později Růžena Nuslová, finanční referent Karel Češka,
technický referent Kajetán Shrbený, školský a osvětový referent František Stejskal,
bezpečnostní referent Josef Macan, Miluše Jeníčková, později Anna Prošková, zdravotnická a sociální referentka a 19 členů pléna.
- na návrh AV- NF (Akční výbor – Národní fronty) byla dána V. Kupcovi na půl roku dovolená na zotavenou a činnost úřadujícího místopředsedy převzal Josef Macan,
- zemědělská komise vypracovala plány jarních a podzimních prací, senoseče a žní,

rozpisová komise vypracovala plány osevu obilnin, zelených krmiv, lnu, máku a sadbu brambor podle kontingentu stanoveného ONV (Okr. národním výborem),
dodávková povinnost pro zdejší obec byla neúměrná k bonitě půdy a výrobním možnostem.

Celkový rozpočet pro obec byl: 208.000 Kčs
hospodaření vypadalo: vydání 616.783,- ,
příjmy 97.515,- Kč
příděl na neinventární výdaje: 255.825,- Kčs
příděl na inventární výdaje: 263.422,- Kčs-.

Výstavba:
- opraven most u Nováků (za hasičskou zbrojnicí),
- dokončena přístavba školních záchodů náklady 780.000,-Kčs (hodnoceno jako velký úspěch), - ale objevila se závada - ve veliké třídě v poschodí se houpala podlaha, třída byla vyřazena z provozu, jednáno o nápravě,

byla dokončena obnova farního kostela, (po požáru v r. 1950), byl dán do užívání veřejnosti (celkové náklady 3. 520.000,- Kč),
- Čsl. státní film převzal do správy sál kina u p. Vaňka - (Hrdinových) a byl dán do užívání složek NF(Národní fronty),
- sál sokolovny byl využit jako skladiště obilí.

Další události:
- ředitelem školy byl František Stejskal, učitelé : M. Bula-

nová, M. Melicharová, St. Bulan, Věra Svobodová, na střední škole : Fr. Buriánek, Miloslava Špačková, František Brož,
Věra Kobrlová,
- v obci pracoval „Výbor žen, ČSM = Československý výbor mládeže, ČsČk = Československý červený kříž, ČsPO = Československá požární ochrana, SČSP = Svaz československo sovětského přátelství.
- včelařský spolek měl 73 chovatelů a starali se o 366 včelstev,
- Kampelička jako peněžní ústav měla 255 členů s obratem 1.593.866,- Kč,
- ochotnická divadelní činnost obce ustala, zajížděla divadla z Hořovic a studentské divadlo z gymnázia v Příbrami.

V roce 1953
- 6. března zemřel J.V. Stalin, (pohřbu se zúčastnil náš prezident Klement Gottwald),
- 14. března zemřel Klement Gottwald, novým prezidentem byl zvolen Antonín Zápotocký,
- SRD (Správa rudných dolů) byla požádána o uvolnění domu F. Chalupného, čp. 66 (Plzeňka, kde byla ubytovna brigádníků), pro zajištění kulturního domu,
- rozhodnuto o převezení obilí ze sokolovny do sálu ubytovny na Plzeňce a předních
místností bylo použito pro zřízení mateřské školy,
- nepodařilo se založit JZD III. typu, bylo jen družstvo I. typu, skládalo se jen z kovozemědělců (cca 80 ha půdy), dokonce i padl návrh na zrušení družstva.
- 1. - 3. července **byla provedena měnová reforma**, prováděla se na poště, za staré bankovky a mince byly dány nové v poměru 1: 5 do výše 300,- Kč za hotové, další v poměru 1: 50,
- klady do 5.000,- Kčs 1: 5, do 10.000,- Kč 1:75,

Byl jmenován tajemník MNV František Hampejs (r.1923),
Rozpočet obce: 96. 490,- Kč

Výstavba:
- přestěhování poštovního úřadu od Blahnů čp. 80 do domu p.Milcové čp. 77, (oba domy při silnici I/18.),
- zřízení kulturního domu Osvětové besedy na Plzeňce (určeno jen pro kult. akce),
- ve škole byly v největší třídě vyměněny stropní trámy za nové (byly vyhnilé).

Reorganizace ve školství si vyžádala z devítiletky (5. tříd národních a 4. třídy střední), ustanovit osmiletku,
- ředitelem školy byl jmenován Ladislav Knížek, odborný učitel z Lázu, zástupcem byl jmenován František Stejskal. Přemístěno několik učitelů a přibyli noví. Fr. Buriánek nastoupil jako ředitel průmyslové školy v Příbrami, nově ustanoven odborný učitel Vilém Soukup, Draga Kuklová, Marie Kornetová a Stanislav Soukeník.
- JZD bylo téměř na úpadku (6 žen a 2 muži), drželi jen družstevní prádelnu v nejnižším přízemí v domě č.27 u Bambasů,

- divadla se nemohla hrát, protože na sále v sokolovně bylo uskladněno obilí, také cvičit se nemohlo, byla vytlučena okna a cvičební pomůcky byly nezpůsobilé k použití.

V roce 1954:
- byly zrušeny 2 pekařské pece v domě, kde bývalo pekařství, dům je v soukromém majetku, (jeden z domů pod školou, č.p.55),
- na Plzeňce byl znovu povolen výčep piva a lihovin,
- v JZD není členů, kteří by dali do užívání stájové prostory nebo vepřince. Usnesení, že pozemky budou dány do nuceného nájmu soukromým zemědělcům a ponechají si pouze dobře prospívající prádelnu.

V květnu se konaly volby do MNV:
předsedou byl ustanoven Miloslav Zikán,
tajemníkem František Hampejs,
zvolena rada MNV: Karel Pavlát, zemědělství Petr Mach, finanční Jaroslav Stehlík,
Jaroslav Nusl kulturní a osvětový, Vojtěch Melichar technický a hospodářský.

Výstavba:
- převzata definitivně Plzeňka jako kulturní dům (opravené parkety po skladovaném obilí),
- dostavěná silnice Bohutín – Vysoká,
- postavena dřevěná čekárna na autobus (u I/18),
- zorán pozemek (palouček u školy), mělo tam být školní hřiště,
- modernizováno kino (promítací kabina, elektroinstalace, zatemnění, sedadla, promítací
plátno) v budově u Vaňků, dnes Hrdinů,
- začalo se se stavbou hasičské zbrojnice (na místě, kde stojí dnes), v místě, kde stával dům p. F.Kubíka.

Změna na faře:
- vikář Jan Vrba přeložen do Písku a na jeho místo nastoupil Dr Perneger z Písku (v minulosti vězněný),
- hmotná úroveň vzrůstá, lidé si kupují motorová vozidla a jsou vydána nová povolení ke stavbě domů Mašínových a Pekarových, (v západní části Bohutína).

V roce 1955:
- MNV hospodařil s 117.512,- Kčs, vydali 110.295,- Kčs, ušetřili 7.216,- Kč,
- Spotřební družstvo podbrdské se změnilo na Jednotu.

Výstavba:
- některé části obce bez vody, opravoval se prasklý vodovod, rozšiřovala se elektrifikace k novým stavbám.
- dokončovala se stavba silnice na Vysokou, definitivní do-

stavba až v r. 1956,
- zbourány domy č. 10 a 52, (kde nyní stojí hasičská zbrojnice) a bylo pokračováno s výstavbou nové zbrojnice,
- zakoupen dům č.6 v Bohutíně za 40.000,- Kčs pro zřízení mateřské školy, nakoupen materiál, položena krytina střechy, dány podlahy a upraveny omítky. Školka však do tohoto domu přestěhována nebyla, ani polytechnická dílna, jak se uvažovalo později, (hygienické důvody).
- v r. 1946 byl objednán pomník rudoarmějcům (KSČ, placeno z darů občanů a z výtěžku zábav), úplně byl vyplacen z výtěžku osvětové besedy a postaven byl na malém paloučku mezi školní zahradou a silnicí I/18. (Je to ten pomník, který dnes stojí při silnici I/18 u zastávky autobusu).

V roce 1956:
- předseda MNV M. Zikán podal demisi a zvolen byl Petr Mach,
- rozhodnuto přestěhovat mateřskou školku do budovy osmileté školy a polytechnickou dílnu do koupeného domu č. 6, k tomu ale nedošlo, (nyní je to dům p. J. Hampejse),
- rozhodnuto, že NV převezmou všechny hřbitovy, od 1. 1. 1957 převeden i zdejší hřbitov,
- zavedeno spojení ČSAD s Vysokou (zejména pro školní děti).

Rozpočet : příjem 123.251,- Kčs , vydání 125.327,- Kčs, 2.075,- uhrazeno z přebytku r. 1955.

Výstavba:
- pokračovalo se na stavbě hasičské zbrojnice, brigádnicky prováděly všechny organizace a velkou pomoc materiální i odbornou zajistil závodní výbor šachty „25. únor“(Rudolfka),
- MNV odkoupil pozemek na návsi okolo zbrojnice,
- byla zhotovena zahrádka okolo pomníku rudoarmějců u školní zahrady.

Kultura:
- na Plzeňce vystoupil Vlasta Burian.

Podle kronik I. a II. vybrala Olga Říhová

Přeji všem pěkné léto a pohodový čas bez virů a jiných škodlivin.

V Bohutíně 30. 6. 2020.

ZÁPIS FINANČNÍHO A KONTROLNÍHO VÝBORU OBCE BOHUTÍN ZE DNE 12. 2. 2020

Na základě usnesení Zastupitelstva obce Bohutín ze dne 11. 12. 2019 v souladu s § 119 zákona č. 128/2000 Sb., o obcích v úplném znění, byla provedena kontrola hospodaření s majetkem a finančními prostředky obce Bohutín.

Kontrolu provedli:
finanční výbor – předseda: Martin Štěpánek
kontrolní výbor – předseda: Jiří Tureček
starosta obce – Ladislav Turek
hlavní účetní – Marie Šedivá

Předmětem kontroly v souladu s výše uvedeným usnesením obce a platnými právními předpisy bylo hospodaření obce s finančními prostředky v r. 2019, rozpočtová opatření č. 1 až č. 5.

1.) Plnění schváleného rozpočtového provizória na r. 2020 - usnesení Zastupitelstva obce Bohutín ze dne 11. 12. 2019.
2.) R. 2019 - plnění rozpočtu k 31. 12. 2019, účetní doklady /faktury přijaté, vydané, peněžní deník – příjem a výdej/.
3.) Využití účelnosti fin. prostředků u akcí: oprava vodohospodářského majetku – západní část Bohutína.
4.) Stav fin. prostředků pokladny obecního úřadu ke dni 12. 2. 2020 a její skutečný stav, skutečný stav finančních prostředků obce k 31. 12. 2019.

1.) Na základě schváleného rozpočtového provizória ze dne 11. 12. 2019 na r. 2020 (do řádného schválení rozpočtu obce na letošní rok, který bude projednán cca v měsíci březnu) byla provedena kontrola plnění dle schváleného provizória na r. 2020:
schválené rozpočtové provizórium na r. 2020 ze dne 11. 12. 2019 – čerpání skutečných výdajů r. 2019 ve výši 25% - do řádného schválení rozpočtu obce na r. 2020,
čerpání skutečných výdajů k 12. 2. 2020 je v souladu se schváleným rozpočtovým provizóriem obce na r. 2020.

Hospodaření s finančními prostředky v r. 2020 je v souladu s platným usnesením rozpočtového provizória na r. 2020.

2.) Na základě schváleného rozpočtu obce na r. 2019 ze dne 27. 3. 2019 byla provedena kontrola plnění hospodaření k 31. 12. 2019:
pro informaci skutečnost dle jednotlivých roků:

rok 2017:

příjmy - schválený rozpočet	31.803.800,00 Kč
rozpočet po změnách	33.934.187,60 Kč
skutečné plnění	26.451.879, 38 Kč
plánovaný schodek	4.527.200,00 Kč
výdaje - schválený rozpočet	36.331.000,00 Kč
rozpočet po změnách	40.751.475,60 Kč
skutečné plnění	27.942.161,63 Kč
skutečný schodek	1.490.282,25 Kč

rok 2018:

příjmy - schválený rozpočet	34.493.100,00 Kč
rozpočet po změnách	46.997.768,31 Kč
skutečné plnění	45.235.370,88 Kč
plánovaný schodek	9.987.400,00 Kč
výdaje - schválený rozpočet	44.480.500,00 Kč
rozpočet po změnách	59.771.466,40 Kč
skutečné plnění	57.585.765,68 Kč
skutečný schodek	12.350.394,80 Kč

rok 2019:

příjmy - schválený rozpočet	32.407.600,00 Kč
rozpočet po změnách	38.217.742,08 Kč
skutečné plnění	37.455.343,94 Kč
plánovaný přebytek	2.535.700,00 Kč
výdaje - schválený rozpočet	29.871.900,00 Kč
rozpočet po změnách	37.761.591,00 Kč
skutečné plnění	30.742.209,27 Kč
skutečný přebytek	3.714.075,67 Kč

Hospodaření s finančními prostředky k 31. 12. 2019 je v souladu se schváleným rozpočtem obce na r. 2019 a odsouhlasenými rozpočtovými opatřeními č. 1 až
č. 5 – skutečný přebytek 3.714.075,67 Kč.

Kontrola byla provedena u účetních dokladů v měsíci říjnu a listopadu – formální náležitosti, faktury a účetní doklady /viz účetní deník/ – bez závad.

3.) Využití účelnosti finančních prostředků u akce: oprava vodohospodářského majetku – západní část Bohutína:
na základě vyhlášené výzvy k podání a doložení kvalifikace společně se zadávací dokumentací veřejné zakázky malého rozsahu na stavební práce byly investorem poptány ve spolupráci s Ing. Miroslavem Běhounem 3 firmy a následně předloženy 3 nabídky na realizaci stavby. Protokoly o posouzení kvalifikace a hodnocení nabídek hodnoticí komisí založeny v budově Obecního úřadu Bohutín, Vysoká Pec č. p. 140. Smlouva o dílo byla podepsána s nejvýhodnější nabídkou, a to 1. SčV, a. s., Ke Kablu 971, Praha 10, IČ: 47549793 dne 21. 3. 2019 dodavatelem stavby a 4. 4. 2019 zadavatelem, předpokládaná časová realizace oprav od 1. 4. 2019 do 28. 6. 2019 v celkové výši 2.654.645,- Kč bez DPH s délkou záruky 60 měsíců.

K dnešnímu dni byly všechny práce řádně ukončeny.

Jedná se o lokalitu „západní část Bohutína“.
Podané nabídky - ceny jsou uvedeny bez DPH.

A+H Stavby spol. r. o.	IČ 29036569	2.838.075,00 Kč
Kaiser s r.o.	IČ 26733102	3.015.402,00 Kč
1.SčV a. s.	IČ 47549793	2.654.645,00 Kč

Smlouva o dílo byla podepsána s nejvýhodnější nabídkou na celkovou částku 2.654.645,00 Kč bez DPH.

Skutečné finanční prostředky byly fakturovány dle podepsané smlouvy o dílo a
a vystavené faktury č. 401910025 ze dne 30. 5. 2019. Faktura byla proplacena
dne 5. 6. 2019 na celkovou částku 2.654.645,00 Kč bez DPH, s DPH 3.212.120,45 Kč.

Postupováno bylo v souladu s platnou právní legislativou, usnesením Zastupitelstva obce Bohutín, schváleným rozpočtem.

Hospodaření s majetkem v r. 2019 je prováděno řádně, účelně a transparentně /viz předchozí zápis finančního a kontrolního výboru obce Bohutín ze dne 4. 9. 2019/.

4.) Konečný zůstatek běžného účtu č. 876870297/0100 vedeného u KB Příbram je ke dni 31. 12. 2019 - 6.070.261,82 Kč.

Stav spořícího účtu č. 43-8880330257/0100 vedeného u KB Příbram je ke dni 31. 12. 2019 – 722.416,02 Kč.

Stav běžného účtu č. 94-2510311/0710 založeného dne 5. 3. 2013 vedeného u ČNB – pobočka Plzeň je ke dni 31. 12. 2019 – 1.351.020,56 Kč.

Byla provedena fyzická kontrola finanční hotovosti pokladny ke dni 12. 2. 2020, zůstatek hotovosti odpovídá skutečnému fyzickému stavu fin. prostředků 17.933,- Kč.

Závěr:
Na základě výše uvedených skutečností je možno konstatovat, že uskutečněná kontrola byla provedena řádně a nebyly zjištěny žádné nedostatky.

Vyjádření kontrolovaného subjektu, jehož činnosti se kontrola týkala: Souhlasíme s průběhem a s výsledky kontroly.
V Bohutíně dne 12. 2. 2020

finanční výbor: předseda - Martin Štěpánek
kontrolní výbor: předseda - Jiří Tureček
starosta: Ladislav Turek

MASOPUST 2020

V úterý 25. 2. 2020 se konal v Bohutíně tradiční masopust.

OBEC BOHUTÍN

Obec Bohutín rozšiřuje své služby pro občany v oblasti likvidace biologicky rozložitelných odpadů

Biologicky rozložitelný odpad

vhodný ke kompostování mohou občané Bohutína ukládat do velkoobjemového kontejneru umístěného u Mateřské školy na Vysoké Peci a pod areálem Zemědělského družstva v Bohutíně (viz foto).
Za kompostovatelný biologický odpad lze považovat listí, trávu, plevel, zbytky ovoce, zeleniny, zbytky rostlin, piliny, dřevní štěpku z větví stromů a keřů, hlínu z květináčů, spadané ovoce.

Do kontejneru nelze ukládat:

- zbytky jídel (tzv. gastroodpad), jedlé oleje, kosti, maso, kůže, uhynulá zvířata, exkrementy masožravých zvířat, znečištěné piliny a všechny další biologicky nerozložitelné odpady,
- větve ze stromů a pařezy (možno uložit v lokalitě škvárového hřiště na Vysoké Peci, viz foto).

Zároveň dále žádáme občany, aby do kontejnerů nevhazovali nebezpečný odpad – pneumatiky, televize a jiné elektrospotřebiče.
Tento nebezpečný odpad je možno bezplatně předat po vzájemné dohodě v místě vašeho bydliště zaměstnancům obce.
/p. Turek tel.: 725 022 736, p. Mezera tel.: 739 434 813, p. Řezníček tel.: 775 607 100/

ROZPIS PŘISTAVENÝCH KONTEJNERŮ

Kontejnery budou rozmisťovány od 12. 10. do 21. 10. 2020 dle potřeby v jednotlivých částech obce.

pondělí - středa 12. - 14. října

Vysoká Pec - na návsi u Cífků / Vysoká Pec - u Mateřské školy Bohutín / Tisová - náves u vývěsky

čtvrtek - neděle 15. - 18. října

Chaloupecká louka - na struhách / Havírna - pod obecním úřadem u garáží / Havírna - křižovatka k sokolovně

pondělí - středa 19. - 21. října

Bohutín - otočka u požární nádrže / Bohutín - u bytovek / Bohutín - u hasičské zbrojnice

Zároveň prosíme občany, *aby do kontejnerů nevhazovali nebezpečný odpad – pneumatiky, televize a jiné elektrospotřebiče. Tento nebezpečný odpad je možno bezplatně předat po vzájemné dohodě:*
P. Turek – tel.: 725 022 736, p. Řezníček: 775 607 100, p. Mezera: 739 434 813.

Žádáme občany - nevhazovat žádný jiný komunální odpad!

1. v knihovně mohou být současně 4 čtenáři, ostatní počkají ve vestibulu,

2. roušky přes nos a ústa jsou nutné

3. desinfekce rukou při příchodu do knihovny,

4. vrácení knih: knihy přineste v igelitové tašce označené jménem a číslem čtenáře a takto je odložíte v krabici u dveří, kde zůstanou 48 hodin v karanténě. Poté budou odepsány z vašich výpůjček a mohou se půjčovat dalším čtenářům (tzn. v dalším týdnu).

5. půjčování knih: beze změn,

6. výpůjční doba je prodloužena do 1. 9. 2020

7. provoz knihovny v srpnu bude upřesněn v průběhu července.

8. sledujte, prosím www.bohutin-obec.cz .

Obecní knihovna Bohutín
a Obecní úřad Bohutín pořádají pro všechny občany obce

SOUTĚŽ – NESOUTĚŽ aneb NAJDĚTE RECEPT 2020

Krátce po začátku tohoto roku jsme byli postaveni před náročnou situaci – pandemii koronaviru, který způsobuje nemoc COVID-19.

Vládou ČR byla nařízena přísná karanténní opatření, která se dotkla každého z nás. dospělých začalo pracovat z domova, děti přestaly chodit do školy, šili jsme roušky. V rodinách se začalo víc vařit, oprašovali jsme recepty starší, hledali nové, nacházeli pracné i rychlé, zdravé hodně i málo, pekli jsme koláče, buchty, housky i chleba, někdo vyráběl tehdy nedostatkové droždí či kvásek.

Letošní téma je tedy jednoznačné a velmi široké:

„Recepty z období karantény“.

Neobávejte se, prosím, poslat recepty na jakákoliv jídla, protože právě Vaše recepty hledáme.

Přáli bychom si, aby zůstaly zachovány i pro další generace. I recepty jsou obrazem své doby. Záleží to jen a jen na Vás.

Z receptů se pak pokusíme vytvořit další „Bohutínskou kuchařku“ a některý určitě uveřejníme v prosincovém čísle Bohutínského zpravodaje.

Recepty předejte, prosím, ve výpůjční době do knihovny, pošlete e-mailem (knihovnabohutin@seznam.cz) nebo vhoďte do schránky na OÚ a obálku označte „knihovna-recept“) do 31. srpna 2020.

Nezapomeňte vždy uvést své jméno a kontakt (e-mail, telefon), abychom Vás mohli pozvat na setkání všech, kdo se „soutěže - nesoutěže“ zúčastní - setkání proběhne v říjnu 2020 v knihovně (datum a čas budou upřesněny v pozvánce). Také v kuchařce bude jméno u každého receptu uvedeno.

A ještě důležitá informace - opravdu stačí recept, autor nemusí jídlo uvařit a na setkání přinést!!!

Děkujeme Vám již nyní za vstřícnost a těšíme se nejprve na Vaše recepty a potom také na Vás.

Ladislav Turek, starosta obce a PhDr. Eva Kubíková, knihovnice

Vzpomínání

V neděli 16. února 2020 jsme měli tu čest setkat se s paní Martou Říhovou, která se dožila požehnaného věku 101 let. Rodina i zástupci naší obce v čele se starostou Ladislavem Turkem paní Říhové popřáli a předali především květiny, které měla vždy velmi ráda, a také popovídali a zavzpomínali.

2014

Paní Říhová, ač rodačka z blízkých Žežic, byla vždy Bohutíňačkou, přesněji Havírňačkou, a to přesto, že od roku 2004 žila nejprve s manželem Bohumilem a později sama v Domově seniorů v Rožmitále pod Třemšínem. Recept na dlouhý věk alespoň podle svých slov neměla. Vždy však s manželem sportovali, chodili na procházky a rádi tancovali. Paní Říhová chodila cvičit do Jednoty, jako divačka nevynechala snad jediný zápas fotbalistů Bohutína, kde působil její manžel. Ten byl nejen zapáleným fotbalistou, ale také Sokolem. Vedli vždy střídmý život, vyplněný prací a péčí o své blízké - paní Říhová pečovala o svoji maminku až do jejích 93 let. Rády k nim jezdily na prázdniny jejich neteře, na návštěvu zašli i ostatní příbuzní či sousedé, pro každého měli vlídné slovo, úsměv a něco dobrého k čaji.

2019

Život paní Říhové skončil krátce po jejím životním výročí, v sobotu 7. března 2020. Zemřela nejen nejstarší občanka Bohutína, ale především laskavý a moudrý člověk. Věřím, že na ni budeme s úctou a láskou vzpomínat.

PhDr. Eva Kubíková

JUBILANTI 2. POLOVINY ROKU 2020

ČERVENEC

Kostínek František	Vysoká Pec
Mašková Alena	Vysoká Pec
Morová Markéta	Bohutín
Mora Zdeněk	Bohutín
Kotrchová Jana	Bohutín
Černá Marie	Bohutín
Černík Zdeněk	Bohutín
Korecký Josef	Vysoká Pec
Bittner Theodor	Bohutín
Dragoun Luboš	Vysoká Pec
Mecnarová Anna	Havírna
Spousta Jiří	Tisová
Procházková Božena	Vysoká Pec
Brůčková Anna	Vysoká Pec
Macháčková Božena	Havírna
Kyzrová Marie	Vysoká Pec

SRPEN

Kardová Helena	Vysoká Pec
Chmelová Anna	Vysoká Pec
Adamis Matúš	Vysoká Pec
Šimánek Josef	Vysoká Pec
Jerlingová Božena	Havírna
Soukup Vilém	Bohutín
Kindlová Helena	Bohutín
Havelková Alena	Vysoká Pec
Burianová Vlasta	Bohutín
Rákosníková Věra	Vysoká Pec
Raková Hana	Vysoká Pec
Machalová Hana	Vysoká Pec
Koloušek Jiří	Vysoká Pec
Binarová Jaroslava	Vysoká Pec
Mejstřík Jindřich	Vysoká Pec

ZÁŘÍ

Štefan Jiří	Vysoká Pec
Chmátal Václav	Havírna
Kocourek Jiří	Vysoká Pec
Kohoutová Jaroslava	Vysoká Pec
Kohoutová Mária	Vysoká Pec
Bolina František	Vysoká Pec
Roulová Ludmila	Vysoká Pec
Kochová Jiřina	Vysoká Pec
Bambasová Irenka	Havírna
Týr Václav	Vysoká Pec
Říhová Olga	Bohutín

ŘÍJEN

Dragounová Jitka	Vysoká Pec
Budínská Olga	Vysoká Pec
Hodoušová Dana	Vysoká Pec
Baarová Jaroslava	Havírna
Nováček František	Vysoká Pec
Šebková Marie	Vysoká Pec
Týrová Věruška	Vysoká Pec

LISTOPAD

Čermáková Václava	Vysoká Pec
Stehlík František	Vysoká Pec
Pechanová Stanislava	Vysoká Pec
Šefrnová Marie	Tisová
Kotrch Petr	Bohutín
Nosková Marta	Bohutín
Polák Josef	Vysoká Pec
Ďurišová Jindřiška	Havírna
Zrostlíková Olga	Vysoká Pec
Vondrášková Emílie	Vysoká Pec
Mezera Josef	Bohutín

Naši jubilanti v první polovině roku 2019

Kafka Václav	Vysoká Pec
Gruber Miloslav	Vysoká Pec
Uher Jan	Vysoká Pec

Setkání jubilantů 1. poloviny roku 2020 se bude konat 15. 8. 2020 od 14:30 hod. na Drmlovce

PROSINEC

Plášilová Marie	Vysoká Pec
Matunová Anna	Havírna
Valtová Jitka	Vysoká Pec
Eberl Milan	Bohutín
Dupáková Vlasta	Vysoká Pec
Šefčíková Jana	Bohutín
Tureček Ladislav	Vysoká Pec
Černá Marie	Bohutín
Havelka Jiří	Vysoká Pec

SVATBY

Dne 3. 7. 2020 si ve společenské místnosti OÚ Bohutín řekli své " ANO" Hana a Karel Borští.

Oddávajícím byl starosta obce Ladislav Turek. Přejeme šťastnou cestu společným životem.

Vítáme nové občánky

Období od 1. 12. 2019 do 29. 6. 2020

Bauer Kryštof
Hudečková Natálie
Kotrouš Janek
Kovář Vojtěch
Mlynář Martin
Nekolná Sofie
Pospíšil Tomáš
Říhová Lucie
Šimrová Antonie
Vlček Václav
Zikmund Michael

„Když se narodí dítě, člověk si uvědomí, že existuje něco důležitějšího, než je on sám".

Opustili nás

Období od 1. 12. 2019 do 9. 7. 2020

Dubská Věra	Bohutín
Jaroš Tomáš	Havírna
Kolářová Milada	Bohutín
Machala Josef	Vysoká Pec
Procházka Antonín	Vysoká Pec
Ricová Věra	Vysoká Pec
Řezníček Rostislav	Bohutín
Říha Milan	Havírna
Švejda Jaroslav	Vysoká Pec
Zemek Josef	Vysoká Pec
Kolářová Ivana	Bohutín

Čas ubíhá a nevrací, co vzal.
Jen láska, úcta a vzpomínky v srdcích zůstávají.

Upřímnou soustrast.

VÍTÁNÍ OBČÁNKŮ

V sobotu 13. 6. 2020 se opět společenská místnost OÚ v Bohutíně zaplnila dětmi, jejich rodiči, prarodiči i dalšími příbuznými.

Již po desáté se konala slavnost vítání nových občánků Bohutína. A tak se zde opět rozezněl smích, ukápla nějaká ta slzička dojetí, zaznělo krátké hudební vystoupení Vítka Gregora a samozřejmě proslov starosty obce, nechyběly drobné dárky dětem a kytička jejich maminkám, fotografování.

A pro zajímavost: v období od dubna 2019 do dubna 2020 se u nás narodilo 21 dětí, které zde mají trvalé bydliště, holčiček je 9, chlapečků 12. Na Vysoké Peci se narodilo 11 dětí, v Bohutíně 10, na Havírně a v Tisové se nenarodil v tomto období nikdo. Na slavnost přišlo celkem 18 nových občánků.

Ještě jednou jim všem přejeme dlouhý a šťastný život.

KŘÍŽOVKA

	FRANCOUZSKÝ FILOZOF	ASIJSKÝ STÁT	3. část tajenky	SPZ ČESKÉHO KRUMLOVA	INIC. ANDERLOVÉ		BRATR (BÁSN.)	TEPÁNÍ		NĚŘKU-LI	UCHŘADNOUTI (ZAST.)
MALÍ LÍNI						BULHAR. CIGARETY (ZNAČKA)			TEDY / 2. část tajenky		
DRUH PALMY						FRANCOUZSKÝ FILOZOF / NEDAROVAT					
SOPEČNÉ MAGMA					OPILÝ / NÁŠ TENISTA						
OSOBNÍ ZÁJMENO				SADA / ANGL. POKUS				KOCOUR (NÁŘEČÍ) / INIC. VIVALDIHO			
	SKICA	OSTYCH / DÁNSKÉ SÍDLO					JAPON. OSTROV				
ZÁKLADNÍ ČÍSLICE (HOV)							SPZ VYŠKOV / SYMETRÁLA			KÓD JAPONSKA	SVORNÍK
KORÝŠI					1. část tajenky			MATEMATICKÁ ZKRATKA	INICIÁLY NERUDY / DĚTSKÉ CITOSLOVCE		
OTRHANEC						NEVIDOMÝ					
DOMÁCKY AMÁLIE						OBCHODNÍ CESTUJÍCÍ					

František Palacký : Co z pravé lásky pramení, ...*viz. tajenka*. *Tajenku najdete na posledních stránkách našeho zpravodaje.*

MATEŘSKÁ ŠKOLA

Druhá polovina školního roku byla pro děti i paní učitelky z mateřské školy netradiční. Po vánočních svátcích vedla naše cesta na Řimbabu, kde děti zhlédly výstavu Betlémů a seznámily se, jak lidé dříve oslavovali Vánoce.

V měsíci únoru do mateřské školy zavítalo divadlo Zvoneček se svým představením O třech kůzlátkách. Představení bylo pro děti zábavné a poučné. Koncem února jsme v mateřské škole uspořádali masopustní rej. Nechyběla hudba, tanec, soutěže ani tombola. Masopustního reje se v maskách zúčastnily nejen děti, ale i paní učitelky. V zimních měsících jsme si užívali dovádění ve sněhu. Starší chlapci se snažili o stavbu iglú a ostatní děti stavěly sněhuláky. Zimní hrátky se neobešly bez pořádné koulovačky. Na konci měsíce února za námi přijela paní Kocíková z Ochrany fauny ČR z Hrachova s programem O pejskovi a kočičce. Pro děti měla připravené různé pracovní činnosti a úkoly, které s velkým zájmem a chutí plnily. Velkým zážitkem byla pro děti živá želva, kterou si mohly prohlédnout a sáhnout si na ni.

Začátkem března za námi do mateřské školy přijelo divadlo Řimbaba s pohádkou „Zahrada skřítků“. Následně nás v mateřské škole měly navštívit děti z 1. třídy ZŠ Bohutín, chystali jsme se na vítání jara, na vynášení „Moreny“ a na další naplánované akce.

Vše nakonec dopadlo zcela jinak. Mateřská škola byla po projednání s obecním úřadem a na doporučení Ministerstva zdravotnictví ČR 17. března uzavřena. Důvodem uzavření mateřské školy byla celosvětově šířící se nákaza COVID 19, která ovlivnila dění na celém světě i v České republice celou řadou výjimečných opatření.

Dveře mateřské školy se opět otevřely 25. května se zvýšenými hygienickými opatřeními. Nazpět se vrátila nadpoloviční většina z padesáti dětí. Všichni jsme byli rádi, že se můžeme opět setkávat.

1. června se v mateřské škole konal Den dětí. Paní učitelky si pro děti připravily dopoledne plné her a zábavy. Nechyběla ani sladká odměna v podobě tvarohové zmrzliny, cukrátek a papírových medailí. Vzhledem ke stále přetrvávajícím zvýšeným hygienickým opatřením nemohlo do mateřské školy přijet divadlo Zvoneček. Paní učitelky se proto domluvily a zahrály dětem pohádku O perníkové chaloupce. Divadelním pódiem se stal dřevěný hrad na školní zahradě. Pro děti to byl nečekaný a velký zážitek, byly velmi napjaté, hlasitě fandily Jeníčkovi i Mařence. Pohádka nakonec dobře dopadla, čarodějnice skončila v peci a dobro zvítězilo nad zlem. Děti měly velikou radost a paní učitelky byly odměněny bouřlivým potleskem.

Před ukončením školního roku za námi přijel pan fotograf a v posledním týdnu jsme uspořádali pro děti sportovní dopoledne - Školní olympiádu. Atmosféra při hrách byla velmi soutěživá a děti při nich prokazovaly velké sportovní nasazení. Všechny děti za své výkony obdržely

odměnu - sladkosti a drobné dárky. Odcházející děti dostaly pohádkovou knihu „Pohádky na dobrou noc“ a „vysvědčení z mateřské školy“. S dětmi a rodiči jsme se rozloučili a popřáli jim krásné prázdniny.

Hezké prázdniny a krásnou dovolenou také vám všem přejí holky ze školky.

Mgr. Lenka Říhová, Jana Hanusová,
Šárka Moulisová, Andrea Sochorová Dis.,
Václava Cífková, Marcela Tomšíčková

Turnaj ve vybíjené 1. – 3. třída

První lednový týden se vybraní žáci a žákyně z 1. 2. a 3. třídy zúčastnili turnaje ve vybíjené. V úterý 7. ledna soutěžil chlapecký tým a ve čtvrtek 9. ledna 2020 dívky. Chlapci hráli velmi pěkně, jejich soupeři však byli silnější, a tak jsme ukončili soutěž v základní skupině.

O to více překvapila děvčata. Postoupila totiž do finálových bojů! Nechali jsme za sebou týmy z příbramských škol a s favority soutěže jsme prohráli jen těsně. V posledním zápase o medaile jsme zdolali velmi kvalitní tým rožmitálské školy a zaslouženě obsadili 3. místo! Dívky dodržovaly pokyny, srdnatě bojovaly a pohár, který pro školu získaly, je jim spravedlivou odměnou.

Složení týmu: Vanesa Vandrová, Viktorka Hrabušová, Monika Ráczová, Nela Horáková, Tereza Zamrazilová, Bára Bezoušková, Deniska Jandová, Editka Javorská, Anežka Burianová, Ája Zimová a Pavlínka Vávrová. Blahopřejeme!

Zároveň děkujeme obci Třebsko za bezplatnou dopravu na obě soutěže.

Mgr. Lenka Malá

Úspěch v anglické olympiádě

Dne 17. 2. 2020 se žákyně naší školy Lucie Tesaříková zúčastnila okresního kola olympiády Konverzace v anglickém jazyce. Lucka, která navštěvuje 7. třídu, soutěžila v kategorii 1A (pro 6. a 7. ročník). Nejdříve absolvovala písemný test, jenž se skládal z několika částí (gramatika, poslech a čtení s porozuměním). Po jeho úspěšném zvládnutí písemného testu postoupila do dalšího, ústního kola, ve kterém zkušení porotci otestovali její konverzační schopnosti. Celkově se Lucka umístila na krásném 3. místě v okrese.

Lucii gratulujeme za perfektní výkon, přejeme mnoho úspěchů při dalším studiu anglického jazyka a především děkujeme za skvělou reprezentaci naší školy na okresní úrovni!

Bc. Nikola Hložanková, vyučující anglického jazyka

Lyžařský kurz 2020

V měsíci únoru se žáci sedmé až deváté třídy opět vypravili na oblíbený lyžařský kurz do Krkonoš. V sobotu 15. 2. jsme se všichni kolem dvanácté hodiny sešli u školy a vydali se do Jánských Lázní. Cesta nám velmi rychle utekla a najednou jsme vykládali všechna zavazadla u lanovky, která nás vyvezla na Černou horu. Zde jsme všechny věci naložili do rolby a vydali se pěšky k našemu hotelu. Před večeří se děti stačily ubytovat a vybalit všechno oblečení, které jim maminky pěkně složily.

Nedělní dopoledne patřilo tradičnímu rozdělení do družstev a prvnímu seznámení s lyžemi. Většina musela oprášit své dovednosti, které se naučili v minulém roce, ale někteří byli na lyžích poprvé, a tak se často neubránili pádům. Během kurzu jsme vyzkoušeli různé úrovně sjezdovek, které nabízí skiareál Černá hora.

V průběhu kurzu jsme si užili také venkovní radovánky – závody psích spřežení, stavění sněhuláka a pořádnou koulovačku. V úterý odpoledne jsme se vydali na výlet do Jánských Lázní. Navštívili jsme místní kolonádu a koupili si něco na zub. Večerní program patřil nejrůznějším hrám, úkolům a nesměla chybět ani pořádná diskotéka, kterou si všichni užili a ukázali svého tanečního ducha. Také jsme využili možnosti večerního lyžování a naučili se lyžovat za umělého osvětlení. Pro mnohé to byl velký zážitek.

Páteční dopoledne patřilo závodům na lyžích. Žáci ve slalomu zajeli opravdu hezké časy, a tak si zasloužili sladkou od-

měnu v podobě výborného poháru. V sobotu jsme se již vydali na cestu zpět k domovům. Vyčerpaní po náročném týdnu, ale plni nových zážitků, získaných kamarádů a ve zdraví jsme se v brzkých odpoledních hodinách rozloučili před školou.

Všem účastníkům lyžařského kurzu děkujeme za spolupráci a příjemně strávený týden a budeme se těšit příští rok.

Mgr. Martina Berkovcová

Bruslení 1. stupeň

Děti z 1. stupně naší školy jezdí pravidelně v rámci projektu Zimní radovánky na bruslení do Příbrami. Ani letošní zima není výjimkou

Žáci 1. a 2. třídy v lednu absolvovali lekce bruslení s trenéry. Ve skupinách se podle výkonnosti zdokonalovali v pohybu na bruslích, ale i správném padání na ledě, zvedání se, zastavování a podjíždění překážek. Zkoušeli i různé akrobatické prvky. Šikovnější bruslaři si zahráli i různé hry. Nejmenší začátečníci jezdili zpočátku s hrazdičkami, ale na konci tréninků už zvládali samostatnou jízdu na bruslích.

Naši mladí sportovci se vždy těší, až si zahrají hokej. Zabruslí si s kamarády i s rodiči, kteří podle svého zájmu mohou bruslit s námi.

Mgr. Lenka Malá, Mgr. Lada Žáčková

Rozvoj ICT kompetencí ve ŠD

Naše škola se v rámci projektu ZŠ Bohutín 063 Výzvy OP VVV č. 02_18_063 – Šablony II zapojila do programu Využití

ICT ve vzdělávání ve ŠD. Pro tuto práci škola díky projektu zakoupila nové tablety, na kterých si žáci ve školní družině již od začátku školního roku jednu hodinu týdně hravou formou procvičují paměť, pozornost, logické myšlení, ale také matematiku, český jazyk nebo přírodovědu. Tato aktivita je mezi žáky velmi oblíbená. Rozvíjí digitální kompetence, bez kterých se naše mladá generace neobejde. Tablety využíváme s úspěchem i ve vyučování.

Renata Vondrášková, vedoucí vychovatelka

Pěvecká soutěž Zlatá nota

V pondělí 9. 3. 2020 jsme uspořádali další ročník soutěže v sólovém zpěvu Zlatá nota. Nejlepší zpěváci obdrželi diplom, upomínkový dárek a všichni soutěžící dostali sladkou odměnu. Vítězům gratulujeme a těšíme se na další ročník soutěže.

Renata Vondrášková

Sportovní kroužek „Sportuj ve škole“

Naše škola se v letošním roce 2019/2020 zapojila do projektu Ministerstva školství, mládeže a tělovýchovy s názvem „Sportuj ve škole“. Projekt zajišťuje Asociace školních sportovních klubů, která už 26 let pomáhá bavit školáky sportem.

Děti se v rámci školní družiny věnují různým pohybovým aktivitám. Program by měl žákům ukázat, že sportování může být zábavné. Naším zájmem je, aby se děti chtěly pohybu věnovat i ve svém volném čase buď s kamarády, nebo ve sportovním klubu, a aby se ještě více těšily na hodiny tělesné výchovy ve škole.

Projekt je založen především na sportovních hrách, které v sobě snoubí hravost, komunikaci, spolupráci, hru v kolektivu, respekt a disciplínu. Lekce probíhají jednu až tři hodiny

týdně a jsou pro děti v rámci pobytu ve školní družině zdarma. Vedou je vyškolení lektoři, kteří vymýšlejí a upravují program dle toho, co jejich malé sportovce nejvíce baví. Budeme se těšit i v příštím roce.

Iveta Zemková

Klub zábavné logiky a deskových her

Od září školního roku 2019/2020 se na naší škole rozběhl v rámci projektu Operační program Výzkum, vývoj a vzdělávání Výzva číslo 02_16_022 Klub zábavné logiky a deskových her, který byl pro žáky zcela zdarma. Ve skupině bylo celkem 12 dětí 2. až 5. ročníku. Setkávali jsme se každé úterý od 13. 00 do 14. 30 hod. Schůzky probíhaly v I. pololetí od 17. 9. 2019 – 28. 1. 2020 a v II. pololetí od 11. 2. 2020 – 10. 3. 2020.

Klub byl zaměřen na hraní logických a strategických her, které rozvíjejí logické myšlení, soustředění, představivost, strategii, verbální schopnosti, matematické schopnosti, plošnou a prostorovou představivost, kreativitu, důvtip, funkční gramotnost, praktickou inteligenci, vnímání a postřeh dětí. Zařadili jsme i hry karetní, deskové, hádanky, křížovky, sudoku, bludiště, hlavolamy a piškvorky.

Všechny aktivity byly naplánované tak, aby byly pro žáky přínosné, motivující a pestré, aby respektovaly individuální potřeby a požadavky žáků, jako je například rozdílná úroveň matematické gramotnosti, jejich věk a různé zájmy. Žákům se klub velice líbil a rádi se v něm setkávali.

Mgr. Miloslava Sláviková, vedoucí klubu

Anglický klub

Od září školního roku 2019/2020 se na naší škole rozběhl v rámci projektu Operační program Výzkum, vývoj a vzdělávání Výzva číslo 02_16_022 Anglický klub. Tento klub, který byl zdarma, navštěvovalo celkem 14 žáků ze 4. a 5. ročníku. Naše setkání se konaly každou středu od 13.05 do 14.45 hod. Schůzky v I. pololetí od 18. 9. 2019 – 29. 1. 2020 a ve II. pololetí od 12. 2. 2020 – 10. 3. 2020.

Hlavní pozornost klubu byla zaměřena především na rozvoj mluvené formy anglického jazyka a používání správných hovorových frází a jazykových obratů. Naším cílem bylo zprostředkovat žákům výuku anglického jazyka zajímavým způsobem. Největší důraz byl kladen na přirozené používání angličtiny v běžných situacích každodenního života. Vedle anglické konverzace jsme se věnovali také osvojování základních gramatických pravidel a jejich použití.

Oblíbenou součástí výuky bylo pro žáky využívání PC a tabletů. Seznámili jsme se s různými online výukovými zdroji a aplikacemi, které se dětem moc líbily a hlavně jim velice pomohly při osvojování anglického jazyka.

Žáci během školního roku pracovali na několika projektech. Téma projektů si žáci vybrali sami na základě svých zájmů.

Každé setkání AJ klubu bylo pro žáky příjemné a hlavně jiné. Během výuky byla respektována individualita jednotlivých dětí, jejich znalost anglického jazyka, úroveň slovní zásoby a gramatiky. Žáci často přicházeli se svými vlastními nápady a rádi se podíleli na vytváření programu jednotlivých setkání. Věřím, že činnost anglického klubu byla pro děti přínosná a opět se posunuli o trošku dále v rozvoji své angličtiny.

Bc. Nikola Hložanková, vedoucí klubu

Badatelský klub

Od září školního roku 2019/2020 se na naší škole rozběhl v rámci projektu Operační program Výzkum, vývoj a vzdělávání Výzva číslo 02_16_022 Badatelský klub. Bezplatná setkání probíhala každý čtvrtek od 13.15 – 14.45 hodin a účastnilo se jich 12 žáků z 3. až 5. ročníku.

Ve vedení klubových setkání se střídali dva pedagogové – Mgr. Blanka Krýdlová (zaměření na přírodovědu a ekologii) a Ing. Marie Traxlerová (zaměření na chemii). Cílem klubu bylo přiblížit žákům přírodovědné obory, pozitivně je motivovat k dalšímu studiu, rozvíjet jejich badatelské dovednosti a kritické myšlení. Všechny aktivity a chemické pokusy byly vybrány s ohledem na věk žáků a jejich schopnosti. Ze zpětných reakcí dětí bylo zřejmé, že náplň klubu je oslovila a všechny aktivity (chemické pokusy, vycházky do přírody, tvoření herbáře, mikroskopování, exkurze do Hornického muzea v Příbrami) je bavily.

Mgr. Blanka Krýdlová,
Ing. Marie Traxlerová, vedoucí klubu

Jak jsme získali první místo v soutěži Hravě, žij zdravě

Každým rokem vyhlašuje Potravinářská komora České republiky pro žáky pátých ročníků celostátní soutěž Hravě, žij zdravě, která je věnovaná zdravému životnímu stylu. Cílem této soutěže je předávání poznatků z oblasti správného stravování, pohybové aktivity, pitného režimu a duševní pohody. V letošním školním roce se zúčastnila i naše třída a dosáhla velkého úspěchu.

Soutěž probíhala od začátku září a končila v lednu. Každé pondělí jsme chodili do počítačové učebny a hráli internetovou soutěž on-line. Podmínkou bylo nejprve povinné zaregistrování třídy, učitele a žáků. To znamená, že nejen paní učitelka, ale i my žáci jsme museli uvést správné údaje.

Soutěž se skládala celkem z 5 lekcí, řešili jsme úkoly, testy, a také vyplňovali Deníček. Ten byl povinný a byl zaměřen na výdej a příjem energie, kterou při určitých činnostech vydáme nebo zase naopak, ze kterých zdravých potravin energii získáme. Soutěž nás velmi bavila a hlavně jsme se dozvěděli mnoho zajímavého a poučného.

Když v lednu soutěž skončila, s velkým napětím a očekáváním jsme sledovali téměř každý den na internetu vyhodnocení celé soutěže. Jaké bylo naše obrovské překvapení,

když jsme zjistili, že z celkového počtu 16 škol jsme se umístili ve Středočeském kraji na 1. místě!

Toto velké vítězství, slávu a úspěch jsme si ale bohužel z důvodu koronavirové pandemie a zavření škol vůbec neužili. Pracovníci Potravinářské komory České republiky nám až v dubnu přivezli do školy krásné odměny a diplom. A tak pro hezké sportovní batohy, které byly plné zdravých dobrot, si děti musely z důvodů distanční výuky přijet do školy samy.

Věřím, že i tak na vítězství v soutěži budou děti vzpomínat a hlavně se řídit zásadami zdravého životního stylu, o kterém se dozvěděly mnoho nového.

Mgr. Miloslava Sláviková a žáci 5. třídy

Zápis do 1. třídy

Vzhledem k mimořádnému uzavření škol v souvislosti s koronavirem probíhal letošní zápis do 1. třídy netradičně, bez přítomnosti dětí a zákonných zástupců ve škole. Přihlášku rodiče posílali elektronicky, poštou nebo ji také mohli vhodit osobně do schránky školy.

Žádost o přijetí do 1. ročníku podalo 26 předškoláků a o odklad školní docházky požádali rodiče čtyř dětí. Děti nás velmi potěšily nakreslenými obrázky, které vkládaly do obálky k žádosti o přijetí.

V červnu se u nás ve škole uskutečnila tzv. „Škola na nečisto“, kde se budoucí prvňáčci seznámili se školním prostředím a svou budoucí paní učitelkou.

Na všechny naše nové žáčky se velice těšíme v září na začátku příštího školního roku.

Mgr. Karolína Šuchmanová

Škola nanečisto

V letošním školním roce jsme opět uspořádali v naší škole pro budoucí prvňáčky „Školu nanečisto“. Cílem tohoto setkání bývá usnadnit předškolákům nástup do základní školy a umožnit jim lépe poznat jak svoji paní učitelku, tak i samotné prostředí školy.

V úterý 23. června 2020 se přišlo celkem 26 dětí se svými rodiči podívat, jak to v té opravdové škole vypadá, sednout si do školní lavice a společně se svojí paní učitelkou si vyzkoušet jednu vyučovací hodinu „nanečisto“. Během ní budoucí žáci ukázali paní učitelce, jak se umí podepsat, poznávali písmenka a přiřazovali k nim „jejich“ obrázky. Na koberci si zahráli hru s počítáním krychliček, také si vyzkoušeli z nich postavit co největší dům a spočítat, kolik má podlaží. Za odměnu jim paní učitelka dala první jedničku s hvězdičkou a malý dárek.

Rodiče si mezitím prošli školní budovu a popovídali si s paní ředitelkou a vychovatelkou školní družiny. Ve třídě si potom prohlédli pracovní sešity a učebnice, které budou jejich

děti při výuce používat, a paní učitelky se mohli zeptat na vše, co je ohledně výuky a školy zajímá.

Všichni budoucí prvňáčkové byli moc šikovní, nebojácní a bezprostřední. Už se na ně 1. září všichni moc těšíme!

Mgr. Miloslava Sláviková

Hodnocení 1. třídy

Děti z 1. třídy zvládly přechod do školy různě rychle, ale nakonec všechny úspěšně. Některé se znaly již z MŠ, ale některé se viděly úplně poprvé. Svůj třídní kolektiv vytvořily úměrně svému věku, žádné vážné problémy nenastaly.

Během roku jsme se naučili číst ve Slabikáři Nová škola, který propojuje analyticko syntetickou a genetickou metodu. Děti nejprve čtou velká tiskací písmena a pak teprve malá. Všichni se naučili velmi pěkně a samostatně pracovat s jednotlivými úkoly, což jim pomohlo při domácí distanční výuce.

Zvýšilo se též pochopení čteného textu, což žáci dokazují při práci se 3. dílem Slabikáře.

Matematiku profesora Hejného děti mají rády, postupně se seznámily s jednotlivými prostředími a ovládají je. Podle možnosti jsme chodili na matematiku k IT tabuli, se kterou probíhá výuka snadněji. Zároveň jsme do výuky zařazovali prvky klasické matematiky.

Založili jsme si zážitkové sešity, do kterých jsme si zapisovali různé společné akce. Bohužel po přerušení výuky jsme si museli vzít sešity domů a pracovat s nimi na dálku. V těchto sešitech budeme pokračovat i ve 2. třídě, i když jinou formou.

Žáci mají každý své portfolio, s nímž jsme během roku několikrát pracovali.

Zapojili jsme se i do všech akcí školy, a ač jsme nejmenší, i tady jsme dosáhli úspěchů. Vyzkoušeli jsme si malé dílničky čtení. Zvládli jsme plavecký i bruslařský kurs. Navštívili jsme muzeum v Rožmitále, Římbabu s vánočními tradicemi, výstavu Lapidárium v Příbrami. V rámci prožitkového vyučování jsme měli naplánované různé akce a projekty, z nichž jsme splnili jen část, například Hračkový den. Nevadí, za rok vše doženeme.

Závěrem bych chtěla pochválit nejen děti, ale i rodiče za pilný a zodpovědný přístup k distanční výuce. Bez vaší pomoci bychom to nezvládli!

Mgr. Lenka Malá, třídní učitelka 1. třídy

Práce ve 2. třídě

V první třídě nás bylo 18, ve druhé třídě, kdy jsme se rozrostli o dva chlapce, je nás už 20. Druhá třída se opět nesla ve znamení vzdělávání, učení novým věcem/dovednostem, práce na mezilidských vztazích a zažívání různých dobrodružství. Jezdili jsme na plavání, do knihovny, pilovat bruslení, byli jsme na výletě v Rožmitále na Večernících, zažili jsme karnevalový Halloween, krásné Vánoce a spoustu dalších zajímavých věcí.

Vše se nám dařilo celkem skvěle, učení jsme zvládali výborně a ve vztazích mezi sebou jsme se také hodně zlepšili - dokázali jsme být vůči sobě otevření a snažili se vše řešit s klidem. Všichni jsme pracovali tak, abychom byli se sebou

spokojení.

Bohužel 11. března se školy uzavřely z důvodu COVID 19 a nastalo naprosto nové období, kdy jsme se začali tzv. učit na dálku (distanční výuka). Společně jsme se učili pomocí aplikace Skype, abychom se viděli, vzdělávali se, řekli si, jak se máme a co je u nás nového. Celkem nám to šlo a těšilo nás, že se můžeme vídat alespoň takto. Školy se znovu otevřely 25. května, kdy ne všichni mohli do školy nastoupit. Bylo to velice zvláštní období, ale přineslo to i něco dobrého. Naučili jsme se více si vážit rodiny, vztahů, věcí, kamarádů, vzdělání a uvědomili jsme si, že nic není samozřejmé.

Moc se těšíme, až zase budeme všichni spolu, až se budeme společně učit, zažívat každodenní dobrodružství, objevovat a poznávat!

Mgr. Lada Žáčková, třídní učitelka 2. třídy

Hodnocení 3. třídy

Začátkem září 2019 zasedlo do školních lavic ve 3. třídě celkem 18 žáků – 6 chlapců a 12 dívek. Děti z 3. třídy absolvovaly náročný školní rok, neboť tento ročník je plný nového a důležitého učiva.

V českém jazyce na nás čekala spousta gramatiky: vyjmenovaná slova a práce s nimi, určování mluvnických kategorií,

kategorizace slovních druhů a další. Ve čtení jsme se zaměřovali na rozvoj čtenářských dovedností především ve čtenářských dílnách, které jsme měli každé úterý odpoledne. Děti si vybíraly knihy podle svého zájmu a čtenářských schop-

ností. Přečtené knihy si zaznamenávaly do čtenářských listů, které si daly do svých portfolií. Portfolia si děti vedou už od první třídy a pravidelně si tam zakládají své práce. V matematice se žáci zdokonalovali v násobení a dělení, sčítali a odčítali pamětně i písemně čísla do 1000 a řešili slovní úlohy. V geometrii žáci rýsovali úsečky, kružnice a učili se sestrojit trojúhelníky pomocí kružítka. Pracovali jsme i v prostředí matematiky profesora Hejného.

V předmětu člověk a svět se žáci naučili mnoho zajímavého z živé i neživé přírody. Třídili rostliny a živočichy podle jejich společných znaků a rozlišovali je podle společenství, ve kterých se vyskytují. Poznali nové skutečnosti o lidském těle a lidské společnosti. V každé kapitole nacházeli žáci hry, pokusy, matematické šifry, doplňovačky, soutěže a odkazy na písničky a náměty do výtvarné výchovy. Svou kreativitu a nadání pak mohli předvést i v hodinách pracovních činností, výtvarné, tělesné, hudební výchovy. Zde se všem obzvláště dařilo. Každý se mohl realizovat v tom, v čem je dobrý a co ho baví, a zároveň rozvíjet své schopnosti. Pochválit bych je všechny chtěla hlavně za výtvarnou výchovu, kde se všichni opravdu snažili a kreslili krásné výkresy.

Školní rok jsme však nestrávili jen ve školních lavicích. Absolvovali jsme plavecký výcvik, lekce bruslení, navštívili muzeum v Rožmitále, výstavu betlémů na Řimbabě. Některé hodiny jsme si zpestřili i výukou v naší školní zahradě a v okolí školy.

Odlišná byla druhá polovina školního roku. Naši společnou rozdělanou práci náhle přerušilo zavření škol v důsledku koronavirové pandemie. Ze dne na den bylo všechno jinak. Výuka začala probíhat distanční formou. I když to pro nikoho z nás nebylo jednoduché, společně jsme to zvládli. Všechny děti byly moc šikovné a hodně se snažily. Velmi nás všechny mrzí, že jsme nemohli uskutečnit společné setkání s kamarády z Písku, s kterými si už druhý rok dopisujeme.

Celý rok nám utekl jako voda. Žáci opět ukázali, že jsou šikovní a umí se s lecčíms poprat. Díky tomu jsme společně zvládli třetí ročník. Nyní už se však všichni těší na zasloužené prázdniny a doufáme, že v září se společně setkáme v jedné třídě.

Mgr. Ilona Chvalníková, třídní učitelka 3. třídy

Co přinesl školní rok 2019/2020 žákům 4. třídy?

V letošním školním roce navštěvovalo čtvrtou třídu 16 žáků - 12 dívek a 4 chlapci. Výuka probíhala podle vzdělávacího programu naší školy „ Škola porozumění a bezpečí.“ Žáci se během školního roku mnohému naučili a prožili příjemné chvíle na společných výletech a exkurzích.

V českém jazyce poznávali vzory podstatných jmen a shodu podmětu s přísudkem, během čtení docházelo u žáků k rozvoji čtenářských dovedností, především ve čtenářských dílnách. Zde žáci četli knížky podle vlastního výběru nebo pracovali s texty ve Čtení s porozuměním. Přečtené knihy si zaznamenávali do Čtenářských deníků a prezentovali svoji knihu před ostatními dětmi ve třídě. Čtenářské dílny jsme zařazovali do rozvrhu vždy jednou týdně. V matematice se žáci naučili počítat do milionu, poznali zlomky a písemně násobili jednociferným i víceciferným činitelem. V hodinách vlastivědy nejprve poznávali kraje České republiky a později se v dějepisné části se dozvěděli mnoho zajímavého z počátků dějin našeho českého státu. V přírodovědě děti třídily živočichy a rostliny podle stavby jejich těla a zařazovaly je do příslušných ekosystémů.

I v tomto školním roce se žáci zúčastnili mnoha kulturních akcí a exkurzí. V září jsme navštívili interaktivní výstavu pod názvem Jak se rodí Večerníčky v Podbrdském muzeu v Rožmitále pod Třemšínem. Žáci si vyzkoušeli, jak se vyrábí zvukový doprovod k filmu nebo jak se vytváří filmový pás. V průběhu výstavy se mohli převlékat do kostýmů postaviček z Večerníčků.

V říjnu jsme spolu s pátou třídou navštívili hudební představení Nezmaři. Toto vystoupení známé folkové skupiny se uskutečnilo na malé scéně divadla v Příbrami. Děti se během představení dozvěděly, jakým způsobem vznikaly lidové a současné písně a mohly si zazpívat s kapelou. Na konci října prožili čtvrťáci zážitkový den na lodi IQport kotvící na pražské náplavce. Jednalo se o zážitkový science park, kde si děti vyzkoušely mnoho naučných interaktivních exponátů, staly se hlavními aktéry v televizním studiu, popovídaly si s roboty a prohnaly se na motorkách ve virtuální realitě.

V adventním čase navštívili žáci 4. třídy Čechovu stodolu v Bukové u Příbrami. Milý anděl nás provázel celou vánoční expozicí. Nejprve nás zavedl do pekla a nakonec nebeskou bránou do nebe. Během prohlídky se žáci dozvěděli mnoho nového o vánočních zvycích a tradicích. Těsně před vánočními prázdninami jsme ještě navštívili hornické muzeum na Řimbabě. Měli jsme možnost prohlédnout si výstavu betlémů, vánočně vyzdobený hornický domek a stálou expozici minerálů.

V měsíci únoru se v obci konal tradiční masopustní průvod zakončený vystoupením na návsi. K masopustní veselici se přidali i žáci 4. třídy.

V průběhu školního roku se čtvrťáci zapojili do různých školních a třídních projektů. Jedním z nejvýznamnějších byl celoškolní týdenní projekt 30 let svobody. Probíhal v měsíci listopadu. Tímto projektem se žáci připojili k oslavám třiceti let od sametové revoluce. Prolínal se různými vyučovacími

předměty. Závěr oslav se uskutečnil na školní zahradě, kde jsme se všichni spojili do lidského řetězu, zněla dobová hudba a starší žáci zapalovali svíčky jako tehdy studenti na Národní třídě.

Od druhého pololetí se žákům 4. třídy změnila paní učitelka. Třídnictví se ujala paní učitelka Květa Matunová, která mne zastoupila v dlouhodobé nemoci. Všichni se společně těšili na další plánované akce a projekty, které je ve druhém pololetí čekaly. Nastala ovšem nečekaná situace. Na základě vládního rozhodnutí byly z důvodu koronavirové pandemie všechny školy od 11. března 2020 uzavřeny. Od té doby až do konce školního roku probíhala ve třídě distanční on-line výuka.

Všichni už se těšíme, až se spolu v září opět setkáme.

Mgr. Jitka Mrázová, třídní učitelka 4. třídy

Jaký byl školní rok 2019 – 2020 v naší páté třídě?

Letošní školní rok byl pro páťáky posledním rokem na I. stupni základní školy a zároveň pro ně jistě nezapomenutelným. V rámci distanční výuky jsem dětem zadala, stejně jako loňského roku, domácí slohovou práci na téma Jaký byl uplynulý školní rok? Vybrala jsem opět několik hezkých úryvků

z jejich vypravování.

Letošní školní rok byl neobvyklý. Začal sice nenápadně, jako každý jiný školní rok. V září jsme usedli do lavic páté třídy a začali s novým učivem a připraveným programem. Během tohoto školního roku jsme se naučili mnoho nových, důležitých a někdy i zajímavých věcí. V českém jazyce jsme především zvládli psaní i/y u přídavných jmen, psaní skupiny mě, mně ve slovech, předložek s a z a psaní velkých písmen u podstatných jmen vlastních a další. V matematice jsme pokračovali s numerickým počítáním i geometrií. Počítali jsme obvod, obsah, ale i povrch těles. Seznámili jsme se se zlomky, desetinnými čísly a převody jednotek. Zajímavá byla vlastivěda. Prozkoumali jsme naši vlast po jednotlivých krajích a nahlédli i k sousedům po Evropě. Historická část vlastivědy začala být už těžší. Věnovala se historii naší země a ta je na události bohatá, tak ne vše se dalo lehce naučit. Spousta věcí se nám pletla, ale bylo to zajímavé a je i důležité naší historii znát. V přírodovědě jsme se zaměřili jak na živou, tak neživou přírodu a velkou kapitolou bylo lidské tělo, o kterém jsme se dozvěděli mnoho nového. Novým předmětem pro nás byla informatika, která nás všechny bavila. Konečně nás od počítače doma nikdo neodháněl.

I když se mnoho akcí neuskutečnilo, přece jen některé jsme si od září do března užili. Hned v září jsme jeli do Podbrdského muzea v Rožmitále pod Třemšínem na výstavu, Jak se rodí Večerníčky. Dozvěděli jsme se tu, jak se dělají různé zvuky, kroupy, hromy a také různé triky při natáčení Večerníčků. Také nás paní učitelka fotila ve večerníčkovských kostýmech. Moc jsme si to užili. Než jsme se rozkoukali, září bylo pryč a nastal nový měsíc.

V říjnu navštívila naše třída v divadle v Příbrami veselé hudební představení folkové skupiny Nezmaři. Měli jsme možnost si s kapelou zazpívat na pódiu a také jsme se o této skupině a o lidových písničkách mnohé dozvěděli. Byl to moc hezký zážitek! V tomto měsíci se také prostory školy oblékly do podzimní atmosféry, kterou tvořily barevné listy, vyřezávané dýně a obrázky s jablíčkovými motivy. My děti jsme začaly z domova přinášet ta nejhezčí jablíčka do soutěže O nejkrásnější jablíčko. Tím největším zážitkem však pro nás byla návštěva zábavného science parku IQ Portu v Praze. Tam to bylo moc super! Mohli jsme si vyzkoušet virtuální jízdu na motorce, kajaku a horské dráze, promluvit si s robotem, řešit různé logické hry, vyzkoušet si jaké to bylo na potápějícím se Titanicu nebo si zahrát Just dance.

V listopadu se naše škola připojila k oslavám třiceti let od sametové revoluce. Všichni žáci se zapojili do Běhu svobody a zhlédli jsme různé filmy inspirované 17. listopadem. Při výtvarné výchově naše třída vytvořila 3D modely pod názvem Nejsme děti. Celý týden jsme si povídali o významu svobody a demokracie. Byl to zajímavý a poučný týden.

Nastal prosinec, jeden z nejhezčích měsíců v roce, protože jsou v tomto měsíci Vánoce. I naše třída si předvánoční čas pěkně užila. Navštívili jsme program Vánoce v Čechově stodole v Bukové u Příbrami a výstavu betlémů na dole Řimbaba na Vysoké Peci. Poslední den před vánočními prázdninami se konaly po celé naší škole vánoční besídky. My jsme si svoji třídu krásně vyzdobili a třídní besídku pěkně užili. Maminka Kuby nám tak jako každý rok upekla krásný dort s vánočním motivem. Letos byl třípatrový.

V únoru jsme se zúčastnili masopustu v Bohutíně a také jsme začali jezdit do sportovní haly v Příbrami na lekce bruslení. Absolvovali jsme však jen dvě, třetí jsme už bohužel nestihli. Vše běželo podle plánu až do 11. března, kdy byl v České republice vyhlášen nouzový stav kvůli nemoci COVID 19 a byly uzavřené všechny školy a nastala různá omezení, aby se nemoc dále nešířila. A tak nám nezbylo nic jiného, než se učit doma, začala distanční výuka na dálku. Ze začátku jsme byli všichni nadšeni, ale postupem času jsme si začali uvědomovat, o co všechno jsme přišli. Například o pomoc při zápisu dětí do první třídy, zahradní slavnost, rozloučení se s naší paní učitelkou a spoustu dalších naplánovaných tříd-

ních i školních akcí a projektů. To, co nám ale nejvíce chybělo, byli naši kamarádi.

Od začátku distanční výuky nám paní učitelka přes WhatsApp a Bakaláře zadávala každý den úkoly a učivo, které jsme museli doma zvládnout. Měli jsme i zpětnou kontrolu, kde jsme v samostatných pracích zasílali vypracované úkoly a dostávali známky. Chvilku trvalo, než jsme si na nový režim zvykli, ale myslím, že nakonec jsme vše zvládli. Super byly videohovory na Skypu, kde jsme se mohli všichni alespoň na dálku vidět a popovídat si.

Tento školní rok si budeme určitě pamatovat všichni. Bylo to velice náročné období pro nás všechny, pro učitele, děti i rodiče. Právě oni si zaslouží veliké poděkování za veškerou domácí výuku, která pro ně jistě nebyla v tak těžké době jednoduchá a za perfektní a úžasnou spolupráci nejen v době distanční výuky. „Moji" milí rodiče byli pro mne vždy po celých pět let velkou oporou. A děti? Po těch se mi určitě bude stýskat! Zažili jsme spolu mnoho hezkého a jistě budeme mít všichni na co vzpomínat.

Mgr. Miloslava Sláviková a její žáci 5. třídy

Náš první rok na II. stupni – 6. ročník

Do 6. ročníku chodilo 20 žáků, z toho 8 chlapců a 12 dívek. Nový školní rok přinesl pro 6. ročník řadu změn. Tou nejdůležitější byl přestup na II. stupeň a změna třídního učitele. Žáci si postupně zvykali na to, že každý předmět vyučuje někdo jiný.

Hned na začátku školního roku celá třída společně s třídní učitelem Radkem Surynkem a školní psycholožkou Pavlínou Vyšínovou vyrazila na adaptační kurz. V termínu od 11. – 13. 9. 2019 strávili žáci tři příjemné dny v rekreačním středisku uprostřed brdských lesů u obce Věšín. Program pro ně připravila školní psycholožka ve spolupráci s třídním učitelem. Pobyt byl zaměřen na rozvoj spolupráce, vzájemné poznání i sebepoznání. Užili jsme si spoustu legrace při skupinových hrách venku, a když jsme ve čtvrtek po snídani zjistili, že venku prší, náladu nám to nezkazilo a uspořádali jsme turnaj v „prší". Naštěstí počasí se umoudřilo, takže jsme mohli vyrazit na průzkum do lesa, vychutnat si noční oblohu plnou hvězd u táborového ohně i při noční hře se svíčkami. Všichni pak dostali náramek přátelství, který bude připomínat nejen nezapomenutelné zážitky z výletu, ale také to, že ve třídě se k sobě chováme jako kamarádi.

V průběhu školního roku jsme si vytvořili vlastní pravidla chování, sdělovali jsme si různé zážitky, zkušenosti, ale také problémy. Během třídnických hodin jsme poznávali sami sebe i ostatní, řešili různé problémy a absolvovali několik setkání se školní psycholožkou.

Během koronakrize nás všechny mrzelo, že se nemůžeme dále ve škole setkávat. V červnu se zhruba polovina třídy do školy vrátila a společně jsme si závěr školního roku užili.

Šestou třídu máme úspěšně za sebou a budeme se těšit na další zážitky v příštím školním roce.

Mgr. Radek Surynek, třídní učitel 6. třídy

Školní rok 2019/20 v 7. třídě

Hned na začátku školního roku do sedmé třídy přistoupil nový žák, třídu tedy navštěvovalo 15 chlapců a 12 dívek, celkem 27 dětí. Změnila se i kmenová učebna, děti se přestěhovaly z přízemí do prvního patra.

Z důvodu velkého počtu žáků byla třída na některé předměty rozdělena – jednalo se o český jazyk, matematiku, angličtinu a němčinu. Žáci si rovněž mohli vybrat jeden z volitelných předmětů – někteří zvolili sportovní hry, jiní informatiku.Během 1. pololetí se sedmáci zapojili do několika celoškolních projektů, jako byl například Den evropských jazyků nebo projekt 30 let svobody, kdy si připomněli události 17. listopadu 1989.

Do Vánoc proběhly také dvě exkurze – v listopadu děti navštívily planetárium v Českých Budějovicích a v prosinci zavítaly do německého Pasova. Tam si prohlédly nejvýznamnější architektonické památky, navštívily proslulé vánoční trhy a také si v praxi vyzkoušely své znalosti německého jazyka. Rok 2019 byl zakončen veselou vánoční besídkou.

V měsíci únoru se většina sedmáků zúčastnila lyžařského výcviku v Krkonoších, na který se těšili již od září.

Z úspěchů našich žáků je třeba zmínit 3. místo Lucie Tesaříkové v okresním kole olympiády v angličtině.

Druhé pololetí bylo poznamenáno epidemií koronaviru. Od 11. března zůstaly školy zavřené a probíhala distanční výuka. Žáci dostávali úkoly pomocí e-mailů a zpráv v Bakalářích, scházeli se s učiteli k online výuce prostřednictvím aplikací Skype a Hangouts Meet. Většině výuka na dálku nečinila potíže, jiní se museli s pomocí rodičů a vyučujících vypořádat s problémy s technikou nebo pochopením učiva.

Na začátku června byly z rozhodnutí ministerstva školství povoleny konzultace i pro žáky 2. stupně, a tak jsme se ještě před prázdninami třikrát sešli při školním vyučování, i když v omezeném rozsahu i počtu dětí.

Těšíme se, až se v září zase všichni společně setkáme.

Mgr. Lenka Brabcová, třídní učitelka 7. třídy

8. třída ve školním roce 2019/2020

V letošním školním roce bohužel neměli žáci 8. třídy tolik zážitků jako v předchozích letech vzhledem k nutnosti zahájení distanční výuky ve II. pololetí. I přesto stihly děti navštívit pár zajímavých míst. V listopadu vyrazila 8. třída do Technické akademie v Březnici (TECHAK), kde se žáci zúčastnili programu na rozvoj polytechnického myšlení a vzdělání. Žáci se zde také seznámili s 3D tiskem a virtuální realitou. Dále vytvářeli jednoduché programy v prostředí Minecraftu a pomocí robotických stavebnic LEGO. Zapojili se také do celoškolního projektu 30 let svobody, během kterého si připomněli události roku 1989, které vyvrcholily Sametovou revolucí. V prosinci navštívili osmáci SZŠ v Příbrami, kde se dozvěděli jak poskytnout první pomoc a jak správně provádět resuscitaci, V polovině prosince měly děti možnost nasát vánoční atmosféru na adventních trzích v německém městě Pasov. Seznámily se s místními památkami, nakoupily drobné suvenýry a především využily znalost německého jazyka v reálných situacích. Vánoční čas jako již tradičně vyvrcholil vánočním vystoupením v obci a školní besídkou.

Jako každý rok se někteří žáci 8. třídy zúčastnili lyžařského výcvikového kurzu. Děti si kurz užily, zdokonalily se v lyžování a odvezly si množství vzpomínek a zážitků.

Druhá polovina školního roku byla poznamenána epidemií koronaviru. 11. března se škola zavřela a začalo se s distanční výukou. Učitelé komunikovali se svými žáky pomocí zpráv v Bakalářích, e-mailů a prostřednictvím videokonferencí. Většině žáků výuka na dálku nečinila problémy, opravdu se snažili a poctivě pracovali na zadaných úkolech. Dobrovolná docházka do školy byla obnovena až v červnu. Žáci měli možnost se alespoň na pár dnů setkat se svými spolužáky a učiteli, i když v omezeném počtu a rozsahu.

Nyní se už všichni těšíme na prázdniny, zasloužený odpočinek a hlavně na to, až se všichni v září opět ve zdraví setkáme.

Krásné prázdniny a v září ahoj!

Bc. Nikola Hložanková, třídní učitelka 8. třídy

Poslední společný rok 9. třídy

Ve školním roce 2019/2020 navštěvovalo 9. třídu celkem 22 žáků, 7 chlapců a 15 dívek. V prosinci se naše třída rozrostla o nového spolužáka, který k nám přestoupil z příbramské školy.

Během prvního pololetí tohoto školního roku jsme společně navštívili mnoho středních škol. V září jsme zavítali na Střední průmyslovou školu v Příbrami, která si připravila projekt Týden techniky. Nejprve se žáci seznámili se všemi studijními obory a poté si mohli vyzkoušet práci v kovárně, počítačové učebně, navrhnout vlastní dům či zkusit si upravit fotografie nebo videa. V listopadu jsme se zapojili do akce Fiktivní firmy pořádané Obchodní akademií v Příbrami. A 3. prosince jsme navštívili v rámci dne otevřených dveří Střední zdravotnickou školu v Příbrami. Žáci si vyzkoušeli, jak poskytnou první pomoc a jak správně provádět resuscitaci. Všechny návštěvy byly pro nás velmi poučené a zajímavé. Doufám, že si žáci správně zvolili střední školy a studovaný obor je bude bavit. Budeme jim společně ve škole držet palce.

V průběhu roku jsme se zapojili do různých projektů, např. do celoškolního projektu 30 let svobody. Tento projekt probíhal celý měsíc listopad a naším úkolem bylo vytvořit plakáty o významných osobnostech a událostech té doby. Současně tato akce oslavovala třicet let od sametové revoluce. Celé oslavy završila společná vzpomínka na školní zahradě, na které jsme se všichni spojili do lidského řetězu a zapálili svíčky jako tehdy studenti na Národní třídě.

Společně jsme pro děti MŠ na Vysoké Peci a své spolužáky zorganizovali Mikuláše. Čerti s Mikulášem a anděly si poslechli mnoho hezkých písniček a básniček. Každému dítěti Mikuláš věnoval něco malého.

V době adventu většina z nás navštívila německé město Pasov. Prohlédli jsme si nejvýznamnější památky a ochutnali místní dobroty na vánočních trzích. Předvánoční čas jsme oslavili také ve škole vánoční besídkou. Žáci se navzájem obdarovali mnoha hezkými dárky, společně si zazpívali a zatančili. Z domova si přinesli spoustu dobrot a k obědu jsme si objednali pizzy, které sklidily největší úspěch.

Celé druhé pololetí bylo poznamenáno distanční výukou, která začala 11. března z důvodu koronavirové pandemie a uzavření škol. Žáci se začali učit tzv. na dálku. Společně jsme využili aplikaci Skype a vedli online hodiny skrze ni. Aplikace nám umožnila vzdělávat se a zároveň si popovídat i přes omezení. Škola se pro deváťáky znovu otevřela 11. května a nabídla jim přípravu na přijímací zkoušky, které žáky v červnu čekaly.

Bohužel celá situace ovlivnila i závěr školního roku. Deváťáci nemohli uspořádat zahradní slavnost, na které se každoročně žáci deváté třídy loučí, a zároveň nemohli zorganizovat poslední společný třídní výlet. Všichni jsme se ale ve škole sešli 26. června, kdy jsem jim předala poslední vysvědčení a společně jsme se rozloučili. Loučení pro nás bylo velmi náročné, ale věřím, že jsme toho spolu hodně zažili a budeme mít na co vzpomínat.

Mgr. Martina Berkovcová, třídní učitelka 9. třídy

Poděkování rodičům a všem, kdo žákům pomáhali a pomáhají s domácím vzděláváním.

Před více než třemi měsíci se nám všem ze dne na den otočil život doslova vzhůru nohama. Ocitli jsme se v nelehké situaci, kterou nikdo z nás nečekal a nikdy předtím nezažil. Všichni společně – učitelé, žáci, rodiče – jsme tak byli postaveni před zcela novou výzvu, se kterou nikdo z nás neměl zkušenosti. Obvyklá a všem dobře známá prezenční výuka byla doslova ze dne na den nahrazena tzv. výukou distanční, na dálku. Vzdělávání na dálku bylo řešením z nouze a v nouzi. Učitelé se „za pochodu“ učili učit on-line, žáci se učili učit se samostatně, cvičili svou zodpovědnost a vytrvalost, rodiče se hlouběji seznamovali s výukou a prací učitelů a snažili se maximálně podpořit své děti. Všichni jsme byli podrobeni velké zkoušce, zda a jak situaci zvládneme.

Snažili jsme se všichni co nejrychleji zareagovat a co nejlépe se s distanční výukou vyrovnat. Pro děti, rodiče ani pedagogy nebyla tato forma výuky vůbec jednoduchá, ale snažili jsme se, seč síly stačily a postupně, krůček po krůčku, jsme to zvládali. Zásadní byla zpětná vazba, tzn. stálé zjišťování průběhu domácí distanční výuky. Zjišťovali jsme pomocí dotazníků i průběžných dotazů, jaké podmínky k výuce mají všichni žáci, rodiče i učitelé, co by případně potřebovali k lepším výsledkům. Postupně jsme se vyrovnávali s novými rolemi a učili se, jak vybalancovat distanční výuku tak, aby nepřiměřeně nezatěžovala žáky, rodiče ani učitele, ale abychom z ní zároveň pro všechny vytěžili maximum.

Vy, rodiče, a někdy i prarodiče, jste to měli neobyčejně těžké. Byli jste nuceni skloubit starosti a práci v zaměstnání s péčí o chod domácnosti a k tomu přibylo navíc učení se s dětmi. Vážení rodiče, velmi dobře si s pedagogy uvědomujeme a chápeme, že v souběhu s pracovními povinnostmi bylo pro vás korigování domácí výuky vašich dětí velmi složité. Pedagogové se po počátečním tápání snažili učivo připravovat jednoduše, přehledně, strukturovaně a hlavně v přiměřeném rozsahu. Učivo a úkoly rozvolňovali a redukovali. A jen s pomocí vás, rodičů, se nám dařilo situaci dobře zvládat, aniž by to mělo výrazný dopad na naše děti a jejich znalosti.

Výuka na dálku se rodila doslova přes noc a během prvních týdnů to bylo opravdu hektické. Komunikaci s rodiči i žáky zajišťoval nejvíce informační systém školy Bakaláři, později se přidávaly další nástroje komunikace a práce v online výuce: Google Meet, Whats App, Skype, e-maily, Youtube a využívání řady dalších programů či webů. I my učitelé jsme mezi sebou navzájem využívali k poradám a sdílení zkušeností tyto nástroje. Na webových stránkách školy jsme pro žáky a rodiče pravidelně uveřejňovali týdenní plány učiva. Učitelé se pustili do video výuky, která se setkala s velmi dobrou odezvou a sloužila především k vysvětlování nové látky či obtížněji pochopitelných částí distanční výuky, ale i k vzájemnému popovídání a udržení vzájemného kontaktu. Velice důležitá pro všechny byla komunikace, pozitivní motivace a zpětná vazba. A asi všichni jsme si uvědomili, že toto distanční vzdělávání i v dnešní „internetové době“ jen těžko může nahradit osobní a citlivý přístup učitele k dítěti tzv. tváří v tvář.

Bez podpory rodičů by distanční výuka vůbec probíhat nemohla. Tímto bych jim chtěla skutečně moc poděkovat. Dobře si uvědomuji, kolik problémů jim to přinášelo. Chtěla bych poděkovat také všem pedagogům, pro které tento styl výuky

představoval mnohem větší zátěž a nasazení než běžná výuka. A děkuji samozřejmě i žákům naší školy, na jejichž samostatnost a odpovědnost byly kladeny mnohem vyšší nároky.

Máme za sebou více než tři měsíce distanční výuky. Co nám to dalo?

- Skokový posun ve využívání informačních technologií, a to jak pro žáky, tak pro učitele, případně rodiče.

- Mnohem užší vzájemnou spolupráci s žáky, jejich rodiči i se všemi pedagogy.

- Silný pocit vzájemné solidarity, podpory a sounáležitosti.

- Mnohem větší míru samostatnosti žáků a zvýšení jejich odpovědnosti za vlastní učení.

- Potvrzení toho, že osobní a přímý kontakt učitele a žáka je nenahraditelný i v dnešním světě plném technologií.

- Dobrý pocit z toho, že společně to zvládneme.

Chtěla bych vás ujistit, že na úskalí domácího vzdělávání budeme po návratu dětí do školy brát ohled. Všichni se v návratu ke školní docházce budeme snažit, co jen to půjde, dětem pomoci, pokud se snad něco při distanční výuce úplně nepodařilo. Chyby nevadí, posouvají nás dál. Problémem je nezájem a nečinnost.

Děkuji z celého srdce všem svým kolegyním a kolegům, žákům a hlavně rodičům za jejich pochopení, spolupráci a za to, jak se s touto novou situací statečně poprali. Děkuji také za vaši vstřícnost, zájem a zejména pak za pozitivní zpětnou vazbu, které se nám od vás dostávalo a dostává. Že jste se přidali a se svými dětmi poctivě a v rámci svých nejlepších možností pracovali a při tom všem neztratili smysl pro humor, že jste se s námi podělili o vaše každodenní radosti, ale i starosti. Děkujeme a nezapomeňte: Jsme v tom všichni spolu a společnými silami všechno zvládneme!

Přeji všem čtenářům Bohutínského zpravodaje a příznivcům naší školy krásné, klidné a slunečné léto, dětem příjemné a zajímavé prožití prázdnin a rodičům i všem svým spolupracovníkům příjemnou odpočinkovou dovolenou. Dávejte na sebe pozor a opatrujte se. Hodně zdraví všem.

Mgr. Lada Králová, ředitelka školy

SDH VYSOKÁ PEC

Máme začátek letních prázdnin roku 2020 a je na místě, abychom se s vámi podělili o akce a zážitky, které se v tomto roce uskutečnily.

Kvůli coronaviru se bohužel některé akce pořádat nemohly, ale určitě na ně nezapomeneme a příští rok si je opět připomeneme.

V měsíci lednu jsme navštívili valnou hromadu v Lázu.

Únor byl bohatý na kulturní akce. Hasičský ples, na který přišla spousta lidí, se velmi vydařil. Tombola byla díky sponzorům bohatá a pestrá a tímto bychom jim ještě jednou rádi srdečně poděkovali. Den po plese se již tradičně pořádal dětský karneval. Opět jsme se sešli v hojném počtu masek a věříme, že si karneval užili nejen děti, ale i rodiče.

V měsíci dubnu jsme se kromě každoročního sběru železného šrotu podíleli i na sběru kamene a výřezu dřeva.

V červenci oslavil životní jubileum pan Kostínek František (75 let), tímto mu ještě jednou blahopřejeme. Bohužel nás potkaly i dvě smutné události, a to že nás opustili dva členové: paní Věra Ricová a pan Jaroslav Švejda.

Na závěr bychom chtěli poděkovat Obecnímu úřadu Bohutín za výbornou spolupráci a doufáme, že i nadále budeme moci v tomto duchu pokračovat.

Za SDH Vysoká Pec Vám přejeme krásné letní prázdniny.

Eva Plívová

SDH BOHUTÍN

I přes koronavirovou situaci se v SDH Bohutín mnohé událo. Ještě v počátku roku pořádali hasiči ples na Drmlovce. Bohatá tombola a skvělá hudba přilákaly mnoho návštěvníků nejen z řad hasičů. V únoru se konal tradiční masopust, který se letos těšil velké návštěvnosti. Počasí masopustníkům přálo, proto se veselili až do noci. Jako v loňském roce se průvodu zúčastnili zástupci z Milevska. Stejně tak se v sobotu před masopustním úterým vydali Milevské maškary podpořit Bohutínští.

V okamžiku, kdy se měly začínat připravovat jarní a letní akce, zasáhl koronavirus. V důsledku vládních opatření došlo k posunu, nebo i ke zrušení některých akcí. Nekonaly se ani výborové schůze.

První akce po uvolnění bylo stavění máje. Hasiči si dopředu máj připravili a 1. května v dopoledních hodinách máj ozdobili a postavili.

O týden později uspořádali sběr železného šrotu.

O několik týdnů odložili oslavu Dne matek. Nechtěli, aby hasičky o „svůj den“ přišly. Byl to fajn večer, který se protáhl až do pozdních hodin.

Jediná akce, které byla úplně zrušena, je Memoriál zasloužilých členů. Konat se bude tedy až v příštím kalendářním roce.

Pouťové oslavy proběhnou s fontánou, hasičským miniútokem, ale bez pouťové zábavy. Místo ní bude

Čištění požární nádrže

Den matek

Čištění požární nádrže

Stavění máje

Zásah ve firmě TOR - IN

Převzetí pamětního listu pro SDH Bohutín za účast v průvodu Milevských maškar

posezení v hasičárně u dobrého moku. Všichni jste srdečně zváni.

Dále proběhly brigády na údržbě techniky a hasičárny. Hasiči stále jezdí dohlížet na fotbalové zápasy na 1. FK Příbram a ve spolupráci s obcí Bohutín vyčistili požární nádrž.

Co se týče mladých hasičů, tak opravdu není co psát. Veškeré akce, které se konají, byly zrušeny. Mladí hasiči se zúčastnili masopustu a ještě před tím Výroční valné hromady. Začali trénovat, ale to dlouho netrvalo. Věříme, že v příštím čísle se již dočtete o jejich akcích.

Příjemné a prosluněné léto vám všem přeje za SDH Bohutín Klára Bambasová.

POUŤOVÉ POSEZENÍ S OBČERSTVENÍM VE STANU U HASIČÁRNY.

PÁTEK 24. 7. 2020	**OD 15:00 DO 20:00**
SOBOTA 25. 7.2020	**OD 14:00 DO...**
NEDĚLE 26. 7. 2020	**OD 10:00 DO 16:00**

OBECNÍ ÚŘAD BOHUTÍN

Obec Bohutín
Vysoká Pec č.p. 140,
26241 Bohutín

tel.: 318 676 224

starosta tel.: 725 022 736

adresa datové schránky: qr6ank2

více zde: **www.obec-bohutin.cz**

Úřední hodiny:
Pondělí: 8:00 - 12:00 13:00 - 17:00 hod.
Středa: 8:00 - 12:00 13:00 - 17:30 hod.
Ostatní dny - dle dohody

E-mailové kontakty:

starosta obce - Turek Ladislav
turek@obec-bohutin.cz

1. místostarostka - Mgr. Lenka Říhová
rihova@obec-bohutin.cz

2. místostarostka - Mgr. Klára Bambasová
bohutinskyzpravodaj@seznam.cz

hlavní účetní - Marie Šedivá
masasediva@seznam.cz

obecní knihovna - PhDr. Eva Kubíková
knihovnabohutin@seznam.cz

FOTBAL

SK LITAVAN BOHUTÍN z.s.

Fotbalová sezóna 2019/2020 skončila nedohraná. V návaznosti na aktuální dění kolem začínající koronavirové epidemie a s ní spojenými restriktivními opatřeními byl nejprve rozhodnutím FAČR ze dne 12. 3. 2020 do odvolání přerušen program všech soutěží. Následně byly veškeré mistrovské a pohárové amatérské soutěže ke dni 8. 4. 2020 plošně ukončeny.

I přes nepřízeň osudu jsme nezaháleli a dění v našem areálu úplně neutichlo ani v jarních měsících. V návaznosti na koronavirová opatření a jejich postupná uvolňování jsme vrhli veškeré síly do úpravy a zvelebování areálu. Postupně, ať už za pomoci subdodavatelů, nebo „svépomocí“ v rámci brigádnické činnosti byla zrealizována úprava místa pro fanoušky (tzv. pešunku), v rámci této úpravy došlo ke snížení výškové úrovně a zadláždění celé plochy za venkovním grilem. Dále byla upravena parkovací plocha, došlo k doplnění podkladních vrstev, srovnání a částečnému rozšíření směrem k tréninkovým plochám. Hlavní činností několika brigád byla instalace nového oplocení od autobusové otočky podél lesa až k nohejbalovému hřišti. V rámci brigád dále docházelo k provádění standardních udržovacích prací (např.: udržování hrací a tréninkové plochy, udržování zelených ploch navazujících na hrací plochu, obnovy nátěrů konstrukcí atd.) a v neposlední řadě také k instalaci záchytné sítě za horní bránou. Prostředky na realizaci všech zmíněných akcí se nám podařilo zajistit ze soukromých zdrojů. Poděkování patří všem, co se na realizaci podíleli, speciální poděkování potom patří p. D. Taliánovi, p. V. Michálkovi, p. M. Maškovi a p. J. Holečkovi.

Sportovní život se do našeho areálu pomalu začal vracet cca v polovině května, kdy opět v návaznosti na zmírnění vládních opatření bylo možné začít pořádat tréninky.

Po dalších rozvolňováních bylo možné v průběhu června sehrát i několik přátelských utkání.

Co se týká nadcházející sezóny, tak máme v úmyslu do mistrovských soutěží přihlásit celkem osm družstev. Dvě družstva dospělých a šest mládežnických. Tři týmy budou ryze bohutínské („A“, „B“ a Dorost) a pět týmu bude, opět ve spolupráci s Podlesím, přihlášeno jako družstva sdru-

žená (bude se jednat o starší žáky, mladší žáky, starší přípravku a dvě družstva mladší přípravky).

Budeme doufat, že sezóna 2020/2021 se obejde bez jakýchkoliv komplikací a že se opět všichni budeme moci setkávat při hraní či sledování oblíbené hry, kterou je nám fotbal.

Za SK LITAVAN Bohutín, z.s.

Jan Bittner, předseda

HOKEJ

THC Bohutín

Začátek soutěže nás nezastihl ve skvělé formě a jednu chvíli jsme se ocitli na posledním místě tabulky. Nevedlo se nám scházet se v dobrém počtu a v zápasech nás potkávaly hloupé chyby. Dalším důvodem byla naše střelecká nemohoucnost. No, prostě se nedařilo. K tomu všemu jsme ještě čekali obvyklou vánoční krizi. Ale tento rok se stal opak. V prosinci se mírně obrátilo. Někteří marodi se vrátili do hry a možná i díky tomu se nám začalo dařit. Sice to nebyla vítězství rozdílem třídy, ale díky bojovnosti se nám dařilo nejtěsnějším rozdílem vyhrávat. Tím pádem jsme ve sváteční pauze měli pocit, že sezóna ještě není ztracena. Dokonce byla šance se umístit na čelních příčkách. Avšak kombinace dalších proher nás nechala v boji o střed tabulky. Posledním prohraným zápasem jsme ztratili možnost být na 4. místě a při vyrovnanosti soutěže jsme skončili až šestí.

Oproti ostatním sportům jsme měli štěstí a dokončili jsme sezónu bez omezení. Jediné, o co jsme přišli, byl plánovaný turnaj na konci sezóny. Nyní máme dlouhé prázdniny a koncem srpna plánujeme opět vyrazit na led a v soutěžní sezóně vylepšit letošní 6. místo. Veškeré informace o průběhu sezóny, statistiky hráčů a další naleznete na www.pribramskyhokej.eu. Krásné léto, zdar hokeji a obzvláště bohutínskému přeje Honza Novotný.

№	Tým	Odehraná utkání	Vítězství	Prohry	Rozdíl	Rozdíl gólů	Výhry v prodloužení	Prohry v prodloužení	Body
1	METYZOL Podlesí	18	10	4	79 - 55	24	3	1	37
2	BRDONOŠ Team	18	9	4	76 - 58	18	4	1	36
3	HC KANCI Rožmitál	18	10	5	88 - 65	23	2	1	35
4	AA Hostomice	18	8	6	83 - 88	-5	1	3	29
5	CETOS Příbram	18	9	8	77 - 69	8	0	1	28
6	T-HC Bohutín	18	7	6	69 - 72	-3	1	4	27
7	KASPO Příbram	18	6	10	57 - 62	-5	2	0	22
8	HC Oslí	18	6	10	84 - 94	-10	0	2	20
9	KARCHER Sedláček	18	4	9	60 - 81	-21	3	2	20
10	AMASOMA Příbram	18	5	12	60 - 89	-29	0	1	16

TK Bohutín, z.s.

TK Bohutín

Tenisový klub TK Bohutín, z.s. provozuje svoji činnosti v obci Bohutín. Ve vlastnictví klubu je budova na adrese Havírna 5, kde se nachází klubovna klubu a tělocvična. Součástí budovy je i byt pro správce, který klub pronajímá a je zdrojem příjmů vedlejší činnosti. Ke své sportovní činnosti využívá 6 tenisových antukových kurtů, které má k užívání od obce Bohutín, jeden kurt je v majetku soukromé osoby, za tento kurt platí klub nájemné. Ve vlastnictví klubu je rovněž nafukovací hala, která je každým rokem postavena na kurtu č. 2. Jedná se o nafukovací halu, která je poskytována pro účely závodního tenisu, ve večerních hodinách pro další členy klubu.

V současné době má klub 122 členů do 23 let, dalšími členy – celkem 32 - jsou rekreanti, kteří si každoročně platí členské příspěvky, jež jsou velmi důležitým zdrojem příjmů klubu.

Závodní tenis:

V roce 2019 byla postavena družstva: minitenis A a B, babytenis, mladší žáci – nejvyšší středočeská soutěž, starší žáci – nejvyšší středočeská soutěž, dorost – I. třída, družstvo dospělých A – III. třída, družstvo dospělých B – IV. třída.

Pro sezónu 2019 se náš klub přihlásil jako pořadatel turnajů: ml. žáci a ml. žákyně – celkem 2 turnaje, dále turnaj B starších žákyň a další turnaj C st. žáků a st. žákyň, turnaje babytenisu – celkem 2 turnaje. Na tyto turnaje klub zajistil ceny v podobě pohárů a medailí.

Velmi úspěšný je i závodní tenis jednotlivců: Simona Klemšová se dostala jako mladší žákyně na 35. místo v celorepublikovém žebříčku. Velmi dobrých umístění na turnajích získávají i další tenisté (Troller, Blovský, Bůžek, Celina, Beranová, Černohorská, Šťastná, Osvaldová a další).

Tenisový klub je nevýdělečnou organizací, náklady na

tréninky si všichni členové klubu hradí sami. Vzhledem k tomu, že se klubu podařilo v loňském roce získat dotaci z programu Můj klub, zajistil klub hromadné tréninky pro všechny závodní kategorie pod vedením trenérů. Těchto tréninků se mohli zúčastnit všichni registrovaní hráči klubu.

Prostřednictvím dotace také klub zajistil nové pomůcky pro nejmladší hráče a dále zajistil i další vybavení dalšími pomůckami.

TRADIČNÍ LETNÍ TENISOVÁ ŠKOLA 2020

Jiřího Turečka

Stejně jako každý rok i letos Vás zveme do TK Bohutín na letní tenisové školy v termínech:

13.7.- 17.7. a 24.8.- 28.8. 2020

Od pondělí do pátku vždy od 8:00 do 15:30 hodin

Děti se mohou těšit na pestrou výuku tenisu, sportovní hry, výlety, koupání, atletické závody a turnaj LTŠ, hodnotné ceny a nezapomenutelné zážitky…

Svým dětem nezapomeňte dát tenisové oblečení, vhodnou tenisovou obuv, tenisovou raketu (možnost zakoupení či zapůjčení u nás v klubu), svačinu a pití. V případě nepřízně počasí boty na přezutí do tělocvičny.

Oběd je zajištěn přímo v areálu tenisového klubu Bohutín
Cena je 3.200,- Kč splatná v den zahájení LTŠ

BLIŽŠÍ INFORMACE: Tel: 606 455 343, E-mail: turecek222@seznam.cz

Těší se na Vás trenéři s dlouholetou praxí Jiří Tureček, Jana Matoušková aj…

Pro nejmenší děti ve věku 4-7 let je zařazena výuka minitenisu hravou formou. Program pro nejmenší děti je zkrácený od 8:00 do 12:30. Cena 1.950,- Kč vč. oběda.

Zajištění chodu klubu:

Tenisový klub zaměstnává celoročně údržbáře na hlavní pracovní poměr, dalším zaměstnancem je provozní klubu na DPP a dále dalších 5 brigádníků na DPP, tyto klub využívá především v letním období na zjištění chodu klubu.

Chod klubu si vyžaduje poměrně vysoké náklady a to především v zimní sezóně: na nákup uhlí a na elektrickou energii, dále pak na vodné a stočné. Musí vynaložit i další náklady na pojištění objektu, mzdy a na materiál (antuka, sítě, lany, míče atd.).

Chtěl bych poděkovat všem, kteří se podíleli na chodu klubu, ať už jako členové výkonného výboru, sponzoři, hráči, vedoucí družstev, trenéři i rodičům ochotným pomoci a samozřejmě všem členům, kteří si plní včas své povinnosti.

Jiří Tureček, předseda

Rekreační tenis:

Každý rekreant klubu má možnost zaplatit klubu členský příspěvek, na základě tohoto příspěvku je umožněno těmto hráčům hrát na kurtech TK Bohutín od dubna do října zdarma.

Pro rekreační tenis klub připravuje a realizuje tenisové turnaje dvojic, kde mají možnost se přihlásit i neregistrovaní hráči. Pro tento rok klub počítá celkem se třemi turnaji.

Klub TK Bohutín zajišťuje i další činnost – pořádá cvičení pro děti a dospělé, dále je spolupořadatel Běhu Bohutínem. Tohoto běhu se každý rok účastní okolo 200 závodníků.

LETNÍ TÁBOR PRO DĚTI Z BOHUTÍNA

V TERMÍNU 20.- 24. ČERVENCE 2020 V ČASE 8:00 – 15:30

TÁBOR JE VHODNÝ PRO DĚTI VE VĚKU 3-12 LET

CHCETE, ABY SI VAŠE DĚTI UŽILY SPOUSTU ZÁBAVY, HER, SPORTOVNÍCH AKTIVIT, POBYTU V PŘÍRODĚ, KOUPÁNÍ A DALŠÍCH LETNÍCH RADOVÁNEK? PŘIHLASTE SVÉ RATOLESTI NA TÁBOR, KTERÝ POŘÁDÁ REGIONÁLNÍ CENTRUM SPORTU PRO VŠECHNY BOHUTÍN ZA PODPORY OBCE BOHUTÍN V KRÁSNÉM AREÁLU TENISOVÝCH KURTŮ V BOHUTÍNĚ. CENA ZA 1 DÍTĚ - 1400,- KČ.

PŘIHLÁŠKY PŘIJÍMÁME A INFORMACE POSKYTUJEME DO 30. ČERVNA 2020

NA TELEFONU +420 777 659 838 NEBO EMAILU D.TURECKOVA@SEZNAM.CZ

Regionální Centrum Sport pro všechny BOHUTÍN

RC SPV Bohutín pořádá Letní tábor pro děti z Bohutína, informace viz přiložený letáček.

Každý čtvrtek od 15 hodin probíhalo cvičení "všestrannosti" pro děti od 4 do 12 ti let v tělocvičně v areálu Tenisových klubu Bohutín, kam se i díky dotaci od Středočeského kraje " Můj klub" zakoupilo spoustu nových pomůcek na cvičení. Na všestrannost chodilo 15 dětí. Přes prázdniny mají děti volno, ale už se těšíme, že v září budeme pokračovat.

Za RC SPV Bohutín Hana Nuslová

MOTO

Jawa výlet

V sobotu 4. 7. 2020 jsme vyrazili na již několikátou pánskou jízdu, která byla započata náročným přesunem - celých 197 km - do mlýna u Kunčí skály, kde nás očekával kamarád Hugo a měl nachystanou nádhernou prohlídku mlýna. Po vydařeném večeru s koupáním při úplňku jsme se vydali do Krkonoš na Růžohorky, odkud nám již z dálky mával nadšený personál připravený s chlebem a solí...

Po výstupech na Sněžku a dalším sestupu obřím dolem do Pece, kde nás vítaly nadšené davy, jsme byli vpuštěni na místní bobovou dráhu, kde byl naším jedincem překonán rekord trati! Někteří se bohužel z důvodu velké únavy závodu zúčastnit nemohli. Při výstupu do základního tábora nás pochválilo jak vedení chaty, tak zástupce ochrany parku za vzorné chování.

Další den po dojemném rozloučení s personálem směřovala naše cesta polskou stranou Krkonoš, kde se teplota pohybovala na bodu mrazu a hustě sněžilo! Všechny stroje ale znovu za

jedna, o řidičích ani nemluvě! Po sytém obědě byl naším cílem kemp Sedmihorky. Zde jsme po dlouhém odbavování na recepci předvedli humornou groteskní estrádu při kličkování 16 dvoutaktů mezi stany, kde už nás bohužel žádné davy nevítaly. Ale vzhledem k mohutnosti skupiny a obřího zadýmění ani nikdo z ubytovaných říkat nic nemohl...

Dále pokračujeme celou republikou a máme v plánu najet 2 tisíce km. Tímto se vzhledem k uzávěrce s čtenáři loučím. A zdravím všechny členy KPJ!

Jawám zdar!
Petr Bárta

CYKLO BOHUTÍN

V neděli 5. července se jako každý rok vydali bohutínští cyklisté na cestu do Písku. Cyklovýletu se zúčastnili jak pánové, tak dámy všech věkových kategorií. I přes veškeré peripetie všichni dorazili zdárně do cíle a jízdu si skvěle užili.

BRDSKÁ 25

Po rozvolnění vládních nařízení proběhla v Bohutíně Brdská 25. Každoročně tento běžecký závod navazuje na Zajíc Cup, ale ten byl pro letošní rok zrušen (i jeho podzimní termín). Přesto se v Bohutíně na cvičném hřišti SK Litavan Bohutín dne 24. 5. 2020 sešlo 156 závodníků, kteří se utkali ve třech kategoriích. V běhu žen se popralo o přední příčky 42 běžkyň. V kategorii mužů soupeřilo 112 závodníků a v kategorii juniorů byli 2 závodníci.

Bohutín měl hned několik zástupců, mezi ně patří např.: Lucie Turková, Věra Karasová, Jan Provazník a Jan Pech.

Organizátorům děkujeme za přípravu a průběh a běžcům přejeme mnoho kilometrů bez potíží.

VANDRUJEME SPOLEČNĚ

Vandrování do brdských lesů. Pro někoho dlouhá cesta mezi stromy k nějakému místu a zpět, ale pro nás je to příjemná procházka, při které si odpočineme, protáhneme si svá záda, nožky a s Vandrujeme společně si popovídáme i se svými přáteli, kteří vandrují s námi, ale i s novými lidmi, které vidíme poprvé. V letošním roce jsme měli první vandr v únoru. Při únorovém vandru jsme „trhli“ velkým rekordem účastníků (45). Velice nás to překvapilo a potěšilo. Cílem byl schovaný rybníček U Poustevníka nedaleko Pilské nádrže. K tomuto místu se váže pověst o poustevníkovi, který zde pobýval, a když zde zemřel, zničehonic se rozezněly zvony ve Třebsku a voli i s povozem se rozešli k tomuto rybníku pro mrtvého poustevníka, aby ho odvezli do Třebska. Tuto pověst si vyslechli vandrovníci při luštění křížovky, kterou na každém vandru luštíme.

Dubnový vandr jsme byly nuceny zrušit kvůli COVID – 19. V květnu jsme ale byli přizvaní k Oslavě stromkových slavností a výstupu na Zavírku. Někteří odvážlivci vyrazili v dobových převlecích (1. polovina

20. století). Tato akce se velice vydařila. Celou cestu nám počasí přálo. Po tomto výstupu jsme se sešli v hostinci Plzeňka a při poslechu country písní jsme se občerstvili. Poté jsme se vydali ke svým domovům.

Při deštivé červnové sobotě jsme se vydali na Bílou skálu za Láz v pláštěnkách. Jelikož bylo opravdu dost špatné počasí a nás bylo nás málo, popojeli jsme si do Lázu k pile a odtamtud jsme šli do lesa. I při deštivém počasí jsme si posbírali houby a ochutnali zrající borůvky. Doufáme, že si všichni naše vandry užili a že na tom dalším vandru se opět shledáme.

Pokud i vy s námi chcete vyrazit, v září nás opět již tradičně čeká špacír na vrch Vojna a to 19. 9.2020. Sraz bude u Obecního úřadu Bohutín ve Vysoké Peci ve 13.00. S sebou buřtíky, dostatek tekutin a dobrou náladu. Tak neváhejte a vyrazte s námi. Zažijete prima odpoledne ☒

Případné informace rády zodpovíme, buď na facebookových stránkách: Vandrujeme společně!, nebo můžete psát na email: vandrujemespolecne@seznam.cz.

Přejeme všem slunečné a pohodové léto.

Šárka Moulisová
a Pavla Havrančíková

MYSLIVECKÝ SPOLEK

Myslivecký spolek Bohutín

Co se týká dění v Mysliveckém spolku Bohutín, byli jsme i my postiženi v rámci opatření Vlády ČR v souvislosti s výskytem COVID 19. Začátek mysliveckého roku (od 1. 4.) proběhl bez pravidelných akcí, které pořádáme na základě schválené termínové listiny. Kvůli karanténním opatřením jsme nemohli uspořádat v termínu Výroční členskou schůzi, pravidelnou brigádu na sběr odpadu v rámci naší honitby a ani tradiční brokové střelby. Činnost spolku byla omezena pouze na nezbytně nutné práce v souvislosti s preventivními opatřeními proti škodám zvěří na zemědělských plodinách, a to instalací tzv. pachového ohradníku a kompenzací již vzniklých škod bri-

gádou na sběr kamene. Dále jsme uspořádali brigádu na vyhánění srnčat z travních porostů před senosečí. (viz foto)

Výroční členská schůze proběhla po uvolnění vládních opatření dne 6. 6. 2020, kde jsme jako každý rok probrali důležitá organizační opatření ve vztahu k chodu myslivecké spolku. Za uplynulý myslivecký rok členové MS Bohutín slovili přes 70 ks spárkaté zvěře, přičemž odlov divokých prasat byl 41 ks. Kromě odlovu bychom se chtěli věnovat i výsadbě ovocných a plodonosných dřevin, kterou jsme ve spolupráci s obcí Bohutín již započali v uplynulém roce, ale vlivem extrémně suchého počasí část výsadby uschnula. Proto bude nutné tuto výsadbu doplnit a pokračovat v ní i nadále, protože i takováto opatření mají význam na zadržení vody v krajině a navíc zvyšují potravní nabídku zvěři.

Závěrem děkuji obci Bohutín za podporu jakožto i všem členům spolku za odvedenou práci.

S pozdravem Myslivosti zdar!

Jiří Tureček

VČELAŘSKÉ SDRUŽENÍ

Brtnictví

Tento rok se pojí s významným datem, kdy byl v naší obci založen „včelařský spolek“.

Ráda bych napsala pár slov o historii včelaření a zjišťuji, že toto řemeslo bylo velmi vážené, a to myslím, přetrvává až doposud.

Historie včel je starší nežli dějiny lidstva. Vědci potvrdili, že „pravčely“ zde pobývaly již před více než 100 milióny let. Vypadaly trošku odlišně a zřejmě se neživily jen pylem z květů, ale jistě je začaly opylovat. Postupem času se orientovaly pouze na květiny, kterých přibývalo. Pralidé se naučili využívat včely velmi brzy a vybírali jim med ve skalních dutinách nebo dutinách stromů. Nejstarší kresbou, která zachytila osobu, která vybírá med, je z Pavoučí jeskyně ve španělské Cueva de la Araña. Je datována 6000 let př. n. l.

Ve starověku byli velmi zdatní včelaři Egypťané, kteří vyráběli například hliněné úly, košnice a kláty. Cestovali s nimi po Nilu a využívali včelích produktů jako léčivo, potravina a v kosmetice. Řecký Aristotelés (384-322 př. n. l.) byl jedním z učenců, kteří studovali včely.

Mezi Slovany se umění včelařit velmi rozšířilo a ví se, že hojně obchodovali s Byzantskou říší okolo roku 448 n. l. Slované údajně vyráběli z medu medovinu a uchovávali včely ve dřevěných nádobách, což se píše ve spisech, které pochází z dob knížete Svatopluka 1. (871-864 n. l.). Znalost brtnictví a tvoření brtí Slované předávali dále i germánským národům, a dokonce byli pozváni do středí a západní Evropy, aby učili v klášterech a na různých panstvích tomuto řemeslu tamní obyvatele.

Od 10. století se brtnictví považovalo za velmi vážené řemeslo, protože med, vosk a výnos z dobytka byly důležité komodity, za které se směňovalo a pronajímala se i půda. Především v rolnických krajinách se včelařilo více než v lesnatých krajinách.

Proč vlastně nazýváme včelaře brtníkem? Původ slova pochází od „brtě“, což je dutina v kmeni stromu. Buď vznikla přirozeně, nebo si ji člověk vytvořil. Brtnictví bylo svobodné řemeslo a bylo předáváno z otce na syna. Brtníci měli své značky, cejchem vypalovali svůj znak do kmenů stromů. Krádež včelstev nebo loupež medu se trestala velmi přísně. Za Karla IV měli brtníci svá práva ustanovené v legislativě (z roku 1350):

Lesníci museli chránit brtě, včelí pastvu a poskytovat dřevo k potřebě brtníků.

Krádež úlu byla trestána smrtí.

Brtníci byli oproštěni od daní, mohli se svobodně sdružovat, ale museli hlásit úhyny a nákazy včel.

Nejlepším stromem pro brť byla borovice a okolí stromu bylo ideálně mezi maliním a ostružiním. K výlezu na strom se používalo lano a třmeny, kuřidlo a kovové nástroje k odříznutí pláství. K odběru pláství s medem se používaly kožené vaky. Brtníci odebírali med až na jaře. Své včely museli chránit nejen před zloději, ale i medvědy.

V 16. století se začíná více těžit dřevo, a tak si lidé stě hují své včely ke svým obydlím do klátů a košnic.

V současnosti je několik nadšenců, kteří se snaží vytvářet brtě jako dříve. Je to krásná mužská práce. Včely se nechávají zimovat na medu. Musí, ale počítat s tím, že v menším prostoru se včely budou více rojit. Obzvláště pak“ kraňka, která tvoří silná včelstva. V minulosti jsme chovali jen včelu“ tmavou“ a ta se často rojila. Včelstvo se tak samo ozdravovalo a bylo přirozeně rezistentní.

Příroda si vždy poradila, a tak není od věci se nad tím zamyslet. Však i dnešní doba je důkazem toho, že člověk není pánem planety a příroda se umí ozvat!

Krásné léto, vše nejlepší a mnoho zdravých včelstev!

Veronika Etrychová

VÝSTUP NA ZAVÍRKU

Druhý výstup na Zavírku s malou Stromkovou slavností

Díky cenným kronikářským záznamům můžeme s vděčností a úctou naše předky v mnohém obdivovat. Vzájemné porozumění a mnoho společně prožitých chvil pro blaho obce a pobavení lidí si jistě zaslouží nejen uznání, ale i následování. Znovuobnovit tradici společných výletů a zkrášlování obce jsme se rozhodli již v loňském roce, kdy si obec Bohutín a Základní škola Bohutín připomínaly významná výročí. Již při lednovém setkání nad kalendářem akcí v obci se každý těšil, kolik zajímavých událostí a zajímavých setkání rok 2020 přinese. Bohužel člověk míní, ale virová pandemie mění! Sice musely být mnohé plánované akce zrušeny, ale některé mohly proběhnout v „omezeném“ režimu, a to se týkalo i Druhého výstupu na Zavírku s vysazením stromu. Původní termín 23. 5. 2020 musel být z důvodu deštivé předpovědi počasí přesunut na 30. 5. 2020. A vyplatilo se. Parta nadšenců, ať v dobovém obleku, či v současné tváři, se sešla před hostincem Plzeňka za slunečného rána. Starostova slova na uvítanou a krátká připomínka z historie obce, o

činnosti Čtenářsko-hodpodářské besídky z popudu starousedlíka Kliky a ředitele školy Petáka a o pokračovatelích tradice výsadby stromů Spolkem rodáků, vysvětlily účel turistické výpravy a především symbolického vysazení lípy. Na trasu jsme se vydali na kolech či pěšky, některým přišel vhod koňský povoz pana Petýrka. První zastavení u koupaliště proběhlo s pracovním nasazením, výsadby lípy se ujala pánská část osazenstva. V loňském roce zde byl vysazen podobou blízký strom – katalpa květnatá- a zároveň zde byla instalována první bohutínská knihobudka, letošní lípa srdčitá koutek oázy zase o něco zkrášlila. Další část výpravy již probíhala v čistě sportovním duchu. Cyklisté měli namířeno na Zavírku s delším okruhem přes Brdce. Pěší a „koňáci“ pokračovali volným tempem vzhůru, každý se domníval, že už na nás čeká jen slibované vrcholové překvapení. Ale pozor! Na rozcestí „U Nory“ na nás vykoukly sympatické jeskyňky (Turková Jana a Bendová Eva) ze svého skromného příbytku. Jejich životabudič a výborné „krojované“ jednohubky přišly každému vhod. Bohutínské čarodějnice však nebyly překvapením pouze pro nás, ale náhodně projíždějící cyklisté měli z úleku doslova plná řidítka. Po velmi příjemné trase jsme se na vrchu Zavírka opět všichni shledali a dobytí cíle také potvrdili zápisem do vrcholové knihy. Ke zpátečnímu putování jsme nabírali síly i malým občerstvením. Pan fotograf Zelenka připravil pro všechny účastníky prémiovou pohlednici s Fabiánem v aktuální podobě, neboť ani jemu se pandemická opatření nevyhnula, na snímku byl totiž

v roušce. Závěrečné hodnocení celého výstupu probíhalo opět na výchozím místě, tedy na Plzeňce. Únavu zahnala jak vynikající grilovaná specialita, tak příjemné hudební vystoupení skupiny Stanislava Aksamita – Ruty Šuty.

Kdo akci zmeškal, nemusí se ničeho bát, snad za rok ZAS!Druhý výstup na Zavírku s malou Stromkovou slavností

Díky cenným kronikářským záznamům můžeme s vděčností a úctou naše předky v mnohém obdivovat. Vzájemné porozumění a mnoho společně prožitých chvil pro blaho obce a pobavení lidí si jistě zaslouží nejen uznání, ale i následování. Znovuobnovit tradici společných výletů a zkrášlování obce jsme se rozhodli již v loňském roce, kdy si

obec Bohutín a Základní škola Bohutín připomínaly významná výročí. Již při lednovém setkání nad kalendářem akcí v obci se každý těšil, kolik zajímavých událostí a zajímavých setkání rok 2020 přinese. Bohužel člověk míní, ale virová pandemie mění! Sice musely být mnohé plánované akce zrušeny, ale některé mohly proběhnout v „omezeném“ režimu, a to se týkalo i Druhého výstupu na Zavírku s vysazením stromu. Původní termín 23. 5. 2020 musel být z důvodu deštivé předpovědi počasí přesunut na 30. 5. 2020. A vyplatilo se. Parta nadšenců, ať v dobovém obleku, či v současné tváři, se sešla před hostincem Plzeňka za slunečného rána. Starostova slova na uvítanou a krátká připomínka z historie obce, o činnosti Čtenářsko-hodpodářské besídky z popudu starousedlíka Kliky a ředitele školy Petáka a o pokračovatelích tradice výsadby stromů Spolkem rodáků, vysvětlily účel turistické výpravy a především symbolického vysazení lípy. Na trasu jsme se vydali na kolech či pěšky, některým přišel vhod koňský povoz pana Petýrka. První zastavení u koupaliště proběhlo s pracovním nasazením, výsadby lípy se ujala pánská část

osazenstva. V loňském roce zde byl vysazen podobou blízký strom – katalpa květnatá- a zároveň zde byla instalována první bohutínská knihobudka, letošní lípa srdčitá koutek oázy zase o něco zkrášlila. Další část výpravy již probíhala v čistě sportovním duchu. Cyklisté měli namířeno na Zavírku s delším okruhem přes Brdce. Pěší a „koňáci“ pokračovali volným tempem vzhůru, každý se domníval, že už na nás čeká jen slibované vrcholové překvapení. Ale pozor! Na rozcestí „U Nory“ na nás vykoukly sympatické jeskyňky (Turková Jana a Bendová Eva) ze

svého skromného příbytku. Jejich životabudič a výborné „krojované“ jednohubky přišly každému vhod. Bohutínské čarodějnice však nebyly překvapením pouze pro nás, ale náhodně projíždějící cyklisté měli z úleku doslova plná řidítka. Po velmi příjemné trase jsme se na vrchu Zavírka opět všichni shledali a dobytí cíle také potvrdili zápisem do vrcholové knihy. Ke zpátečnímu putování jsme nabírali síly i malým občerstvením. Pan fotograf Zelenka připravil pro všechny účastníky prémiovou pohlednici s Fabiánem v aktuální podobě, neboť ani jemu se pandemická opatření nevyhnula, na snímku byl totiž v roušce. Závěrečné hodnocení celého výstupu probíhalo opět na výchozím místě, tedy na Plzeňce. Únavu zahnala jak vynikající grilovaná specialita, tak příjemné hudební vystoupení skupiny Stanislava Aksamita – Ruty Šuty.

Kdo akci zmeškal, nemusí se ničeho bát, snad za rok ZAS!

SPOLEK ŘIMBABA

Vážení spoluobčané, čtenáři Bohutínského zpravodaje, v úvodu mého krátkého příspěvku bych vás rád seznámil s činností spolku v letošním roce. V polovině ledna jsme se zúčastnili jednoho z posledních fárání na Dolní Rožínce. Po masopustu, kterého se již tradičně účastníme, jsme zahájili údržbu areálu včetně „jarního“ úklidu. Pomohli jsme s úklidem a odvozem při kácení kaštanů a lip na místním hřbitově.

Nucené přerušení spolkové činnosti způsobené koronavirem a zrušení dvou hlavních jarních akcí pořádaných

pro širší veřejnost (11. 4. Velikonoce a 30. 4 čarodějnice) značně nabouralo náš jarní program. Místo přípravy výše citovaných akcí jsme zahájili boj s kůrovcem v brdských lesích. Po dílčím uvolnění koronavirových opatřeních jsme obnovili spolkovou činnost, údžbu areálu a prohlídkovou činnost.

Plánované 12. hornické odpoledne o bohutínské pouti (25. 7.) mělo být hlavním bodem programu na letošní rok. Z důvodu možného omezení akce, nelze vyloučit ani její zrušení, proběhne v komorním rozsahu, stejně jako proběhla připomínka 128. výročí katastrofy (požáru) na Dole Marie na Březových Horách. Letošní prokopská pouť bude dle sdělení přípravného výboru rovněž značně minimalizovaná.

I naše odpoledne proběhne v omezeném rozsahu. Počítáme s prohlídkou všech expozic, včetně rozhledny a posezením na nádvoří areálu Řimbaby. K poslechu zahraje Cirkus Hulata.

A co nás čeká dále. V září osvědčená akce „Zelňačka na Řimbabě“ a poté zásadní oprava střechy bývalé strojovny a výstavba vnitřního ochozu v úrovni současného stropu pro budoucí expozici akademického malíře Karla Hojdena. A poté mikulášská nadílka a Vánoce na Řimbabě

Hezké léto bez koronaviru
přeje za Řimbabu Pepík Kovář.

GALERIE MILAN EBERL

Srdečně zveme všechny do galerie v Bohutíně č.p. 20.

Výstava obsahuje malby autora na plátně, sololitu a dřevě zaměřené na hudební motivy, krajiny i zátiší, portréty, dále pak plastiky i dřevěné sochy.

Lze si u nás po domluvě s výtvarníkem objednat portrét nebo jiné dílo.

Otevřeno je denně.

Galerii je možno navštívit kdykoliv, nejlépe však po telefonické domluvě na telefonním čísle: 723 554 728.

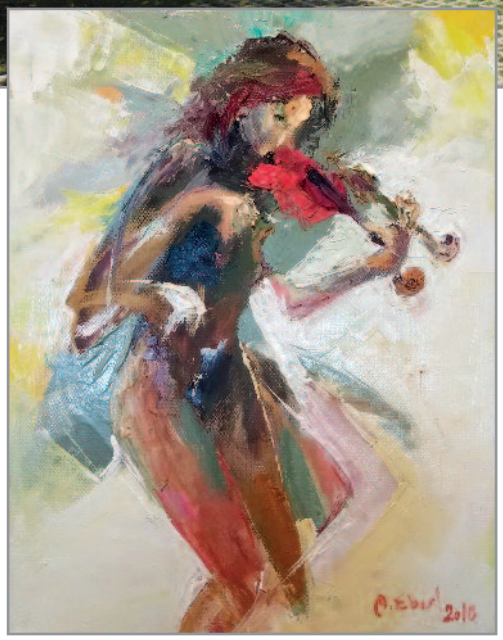

FOTOKRONIKA - DĚNÍ V OBCI

Výstavba chodníku v západní části Bohutína - II. etapa a oprava dešťové kanalizace

Zasedání zastupitelstva obce dne 15. 4. 2020 a 29.6. 2020

Přestavba kanceláře a sborovny - ZŠ Bohutín

FOTOKRONIKA - DĚNÍ V OBCI

Údržba komunikací, zeleně a budov v obci - duben 2020

Oprava komunikace a propadu ve Vysoké Peci

Turnaj v mariáši 29. 2. 2020 - pořadatel Jiří Dražan

FOTOKRONIKA - DĚNÍ V OBCI

Zvýšení bezpečnosti provozu u ZŠ Bohutín

Oprava komunikace 1/18 - investor ŘSD

Rekonstrukce Vysokopeckého rybníka - investor Svazek obcí pro vodovody a kanalizace Příbram

POVODEŇ ČERVEN 2020

Přívalová povodeň - červen 2020

SPOLEK ŘIMBABA BOHUTÍN

12. hornické odpoledne na Dole Řimbaba

v sobotu 25. července 2020

Program

13.30	Zahájení, tradiční průvod
14.30	Ukázky vrtání a bagrování aneb nostalgické vzpomínání
15.00	Prohlídky expozic v areálu Řimbaby Rozhledna na těžní věži Pohled do nasvícené jámy

Od 16.00 hudební vystoupení

Cirkus Hulata

Hornické klábosení

Změna programu vyhrazena

Spolek Řimbaba vás zve

prodej občerstvení ▪ vstupné dobrovolné ▪ www.rimbaba.cz

AUTODOPRAVA

NAŠE SLUŽBY:

SMLUVNÍ PŘEPRAVA V PŘÍBRAMI A OKOLÍ

VŮZ: MULTICAR M25

MAXIMÁLNÍ NÁKLAD: 2 TUNY

KORBA: SKLÁPĚCÍ DO TŘÍ STRAN

ZAJIŠŤUJEME PŘEPRAVU:

stavebních materiálů | písků | štěrku | betonu | dřeva | uhlí | a spoustu dalších ...

608 438 839 | www.autodopravamulti.cz

PŘIJĎTE SI ODPOČINOUT A NAČERPAT ENERGII DO STUDIA VE VYSOKÉ PECI

Studio Relax

NOVĚ V NABÍDCE:
MASÁŽE PRO KAŽDÉHO NA MÍRU
OŠETŘENÍ ZAROSTLÝCH NEHTŮ DRÁTOVÝMI SPONAMI
PEDIKÚRA U VÁS DOMA, ABRAZIVNÍ DERMABRAZE

MASÁŽE | KOSMETIKA | PEDIKÚRA | MANIKÚRA
OŠETŘENÍ ZAROSTLÝCH NEHTŮ SPONAMI
PARAFÍNOVÉ ZÁBALY | POUŽITÍ TRAKČNÍHO LEHÁTKA
DÁRKOVÉ POUKAZY

Těším se na vás.
Objednávky po domluvě kdykoli:
Bc. Eva Plášilová, Vysoká Pec 89, Bohutín, 262 41
e-mail: eva.plasilova@email.cz Tel: 731 722 480

Restaurace Drmlovka

Vysoká Pec č.p. 64 / 262 41 Bohutín
e-mail: drmlovka@email.cz / tel.: 608 258 460

Zveme Vás na steaky, hotová jídla, minutky a speciality šéfkuchaře. Používáme výhradně kvalitní české suroviny.

OTEVÍRACÍ DOBA:

Po - Čt:	10:00 - 22:00 hod.
Pá:	10:00 - 22:00 hod.
So:	11:00 - 22:00 hod.
Ne:	11:00 - 22:00 hod.

www.drmlovka.cz

Martin Štěpánek - PLOŠINY

- Tisová 41, 262 41 Bohutín
- e-mail: mps.stepanek@volny.cz
- tel.: 776 692 691

- Pronájem kontejnerů (kontejnery všech různých objemů - 3, 6, 9 m³)
- Odvoz sutí a odpadů
- Odvoz a doprava stavebních materiálů (písek, kamení, beton, apod.)
- Odvoz kovového odpadu
- Odvoz paliv (dřevo, uhlí)
- Vyklízecí práce (půdy, sklepy, ap.)
- Autodoprava

www:plosiny-stepanek.webnode.cz

KADEŘNICTVÍ
na Vysoké Peci
RŮŽENA VÍTKOVÁ

Tel.: 607 165 978

Vydává: Obecní úřad Bohutín, který odpovídá za korektury zpravodaje. *Registrováno:* pod číslem MK ČR E 15726.
Příspěvky a připomínky zasílejte na e-mail: bohutinskyzpravodaj@seznam.cz, nebo zaneste na OÚ Bohutín.
Grafické zpracování a tisk: Tiskárna J. Krákora - 603 427 151, e-mail: tisk@pb.cz,
www.tiskarna-krakora.pb.cz, v počtu 950 výtisků.